

PREDATOR PROWL



กล่าวสวัสดิ์

สวัสดิ์คะ(ครับ) ยินดีต้อนรับทุกท่านเข้าสู่เชียงใหม่ไนท์ซาฟารี รูปแบบใหม่แห่งความบันเทิงที่มีสาระในการศึกษาชีวิตธรรมชาติของสัตว์ป่า

ดิฉัน(ผม)..... และคุณ..... เราทั้งสองคนรับหน้าที่ดูแลและนำทุกท่านเดินทางเข้าสู่โลกของสัตว์ป่าดุร้าย ในโซน Predator Prowl จากความหมายของชื่อเส้นทางแห่งนี้ แปลเป็นภาษาไทยแบบเข้าใจง่ายๆ ว่า “นักล่าชุ่มออกมาเหยื่อ” ตลอดเส้นทางประมาณ 2.1 กิโลเมตรที่มีความลึกลับ และเราจะใช้เวลาในการเข้าไปสัมผัสชีวิตสัตว์นักล่าทั้งสิ้นประมาณ 30 นาทีคะ(ครับ)

ก่อนอื่น เพื่ออรรถรสในการชมสัตว์ในครั้งนี้ ทางเราต้องขอความร่วมมือจากทุกท่านงดสูบบุหรี่ งดให้อาหารสัตว์ หรือขว้างปาสิ่งของต่างๆ ในโซนแสดงสัตว์ และงดแสดงอาการใดๆ ที่เป็นเหตุให้สัตว์ตกใจกลัว สำหรับท่านใดที่พกกล้องถ่ายรูป, กล้องถ่ายวิดีโอมาด้วย ท่านสามารถถ่ายภาพและบันทึกวีดีโอได้อย่างเต็มที่คะ(ครับ) แต่ขอความกรุณางดใช้ Flash ด้วยนะคะ(ครับ) เพราะว่าสัตว์ป่ากลางคืนมันตาจะเปิดกว้างมากๆ เลย ถ้าหากเราใช้แสง Flash อาจกระทบตาสัตว์ได้มีผลถึงกับบอดเลยทีเดียวนะคะ(ครับ) จึงขอความกรุณาทุกท่านมา ณ ที่นี้ขอบคุณคะ(ครับ)

Good evening welcomes all the guest to CNS and welcome to the Predator Prowl zone.

I'm _____ your guide for tonight and _____ the driver.

The first thing I would like to ask the guest on the tram when you see animal come around, please do not touch them for your safety. All of you can take the picture but please do not use a flash because the flash can damage the eyes of animal and will go into the eyes of driver because along the zone, we will turn off the light while we are driving but we will apologize to use this spotlight beside the tram to show all of you the animals. If you come with the kids, please put them in the middle, for their safety. Don't let them touch or feed the animal. Thank you.

อูฐ (Camel)



อูฐเป็นสัตว์ในตระกูลเดียวกับ llama (ลามะ) ทุกวันนี้ อูฐที่พบในแอฟริกาเหนือ และเอเชียเป็นอูฐอาหรับ (Camelus dromedarius) หนึ่งโหนด กับอูฐ Bactrian (Camelus bactrianus) ที่มีสองโหนด และถึงแม้จะอยู่คนละทวีป แต่อูฐทั้งสองชนิดก็มีอะไรหลายอย่างที่คล้ายกัน

โหนดบนหลังอูฐเป็นแหล่งสะสมไขมันเต็มเพียบ เวลาที่ขาดอาหารระหว่างการเดินทางในทะเลทราย ร่างกายก็จะดึงไขมันจากส่วนนั้นมาเป็นพลังงานหล่อเลี้ยงร่างกายแทน ดังนั้นเมื่อสิ้นสุดการเดินทางอันทรหดไขมันที่สะสมไว้จะหมดไป ทำให้โหนดที่เคยตั้งตึงแฟบล้มพับลง เรื่องของน้ำก็ไม่ต้องห่วง เพราะอูฐนั้นสามารถดื่มน้ำก็กักตุนไว้ได้ถึงครึ่งละประมาณ 100 ลิตร เพื่อนำไปเก็บไว้ที่เยื่อของกระเพาะอาหาร (ไม่ใช่ที่โหนดอย่างที่หลายคนเข้าใจ) ถึงไม่ได้กินน้ำนานๆก็ไม่เป็นไร

ในทะเลทราย มักจะมีพายุทรายอยู่เป็นประจำ แต่สำหรับอูฐสบายมากเพราะ คุณลักษณะพิเศษให้เค้ามืดตา 2 ชั้นซึ่งจะคอยดักทรายไม่ให้เข้าไปในดวงตาและขนหูที่ยาวไว้ป้องกันหูได้ ส่วนรูจมูกของเคื่อก็ให้ปิดเปิดได้อย่างอิสระ ซึ่งสามารถป้องกันทรายได้เช่นกัน

อูฐสามารถเดินทางกลางทะเลทรายด้วยระยะทาง 40 กิโลเมตรต่อวัน นานติดต่อกัน 3 วันได้อย่างสบาย ถึงแม้จะมีอาหารกับน้ำเพียงน้อยนิด และมีสัมภาระหนักๆบรรทุกอยู่บนหลังก็ตาม ในทะเลทรายมีทรายลึกลับมาก รอยนตไม่สามารถวิ่งได้ อูฐจึงกลายเป็นพาหนะที่จำเป็นในการบรรทุกทุกสิ่งทุกอย่าง

CAMEL

Above all this is camel so we have 2 species of them. There are 1 hump and 2 humps. The one that welcome us here is called Bactrian camel because they have 2 humps on their back which is different from Dromedary's who have only 1 hump.

Some people understand that inside of hump there is some water but in fact it's a fat. It can be changed to the energy making camel survive for 1 month without food and 2 weeks without water. This 2 humps native to North Eastern Asia and Gobi desert. Food consisting of leaves, grasses, fruit and vegetable.

ไฮยีน่าลายจุด (Spotted Hyena)



ไฮยีน่าลายจุด (Spotted Hyena) สัตว์ตัวถัดมาอีกด้านหนึ่งคือ ไฮยีน่าลายจุด พวกมันคือสัตว์ในสกุลไฮยีนาเดอที่มีขนาดใหญ่ที่สุด และมีพลังมากที่สุด ซึ่งพวกมันมีความสามารถล้มสิงโตได้ อาศัยอยู่กันเป็นฝูงใหญ่ตั้งแต่ 80 - 100 ตัว ในทุ่งหญ้าหรือที่ราบที่มีต้นไม้เล็กน้อยหรือไม่มีเลย ของทวีปแอฟริกา

พวกมันมีหัวขนาดใหญ่และทูลกลมกว้าง ขาหน้ายาวกว่าขาหลังทำให้มีท่าเดินที่เป็นเอกลักษณ์เฉพาะที่เห็นได้อย่างชัดเจน

ตัวเมียมีขนาดใหญ่กว่าตัวผู้ พวกมันมีระบบการย่อยที่มีอำนาจมหาศาลกับของเหลวที่เป็นกรดสูง ทำให้ไฮยีน่าลายจุดสามารถกินและย่อยเหยื่อได้ทุกส่วน ไม่ว่าจะเป็หนัง เขา กระดูก และแม้แต่กีบเท้าสัตว์

แม้ว่าไฮยีน่าจะมีลักษณะคล้ายสุนัขป่าก็จริง แต่โดยความสัมพันธ์แล้ว พวกมันมีความใกล้ชิดกับสัตว์ประเภทพังพอนและอีเห็นมาก

Spotted Hyena

For the right hand side, this is the carnivore called spotted Hyena and also known as Laughing Hyena. They are the largest one compare to those striped and Brown Hyena. We can see this animal in ass of Africa. They live in big pack called clans about 80 Hyenas. Which is led by a single alpha female called the matriarch. This species have powerful neck and big chest. Their rump is rounded rather than angular, which prevents attackers chasing from behind getting a firm grip on it. In fact spotted Hyena are nocturnal so they have a powerful night vision, which allows them to recognize each other in complete darkness, even if they are downwind.

หมู่บ้านมาไซ



ชาวมาไซคือชนเผ่าเลี้ยงสัตว์ดั้งเดิมแห่งทวีปแอฟริกา พวกเขาดำรงชีวิตด้วยการเลี้ยงสัตว์แบบเร่ร่อนจำพวกวัว แพะ แกะ ในพื้นที่โล่งกว้างใหญ่ของแอ่ง “Great rift valley” บริเวณประเทศเคนยาและแทนซาเนียตอนเหนือ พวกเขาเลี้ยงสัตว์ท่ามกลางฝูงงู ม้าลาย ยีราฟและสัตว์อื่นๆที่หากินในทุ่งราบ เหล่านักรบมาไซจะใช้หอกในการต่อสู้เพื่อปกป้องฝูงสัตว์เลี้ยงจากสัตว์นักล่าอย่างสิงโต เสือดาว หรือแม้แต่ไฮยีนาที่ทุกท่านกำลังได้ชมกันอยู่

การเลี้ยงสัตว์เร่ร่อนของชาวมาไซทำให้พวกเขาไม่มีวัฒนธรรมการสร้างที่อยู่อาศัยแบบถาวร แต่มีการสร้างที่พักชั่วคราวที่เรียกกันว่า “อินกาจิจิก” (Inkajjik) ซึ่งมีลักษณะเป็นเพิงพักรูปทรงกลม ทรงรีหรือรูปดาว ทรงตัวด้วยไม้เสาและหุ้มด้วยผนังที่ทำขึ้นมาจากกิ่งไม้ขัดสานกับหญ้า แล้วใช้ส่วนผสมของโคลน หญ้า มูลวัว ปัสสาวะคนและขี้เถ้ามาเป็นตัวผสมเนื้อในของผนัง อินกาจิจิกนี้ถูกสร้างขึ้นโดยหญิงชาวมาไซ นอกจากใช้เป็นที่พักแล้วยังใช้เป็นที่เก็บทรัพย์สินและเก็บสัตว์เลี้ยงอีกด้วย ชาวมาไซนิยมสร้างที่พักอยู่กันเป็นกลุ่มๆล้อมรอบด้วยรั้วไม้หนามของต้นอะคาเซีย เพื่อป้องกันภัยจากสัตว์นักล่าต่างๆด้วย

ชาวมาไซเป็นชนเผ่าที่บริโภคผลิตภัณฑ์จากสัตว์เป็นหลัก ทุกส่วนของสัตว์ที่นำมาบริโภคจะนำไปใช้ประโยชน์ได้หมดไม่ว่ากับเท้า เขา กระดูก และหนัง เสือดาวนิยมบริโภคในโอกาสพิเศษต่างๆ ส่วนไขวัวใช้ผสมผงแร่สีแดงที่บดละเอียดเพื่อใช้ทาและวาดลวดลายบนร่างกาย หรือแม้แต่วาดลายเส้นลงบนวัวของพวกเขาเพื่อเพิ่มความสวยงาม สัตว์เลี้ยงเหล่านี้นอกจากจะใช้บริโภคแล้วยังใช้แลกเปลี่ยนกับสิ่งต่างๆหรือขายเป็นเงินอีกด้วย

ในอดีตชาวมาไซนิยมห่มร่างกายด้วยหนังสัตว์ แต่ปัจจุบันเรามักคุ้นเคยกับเสื้อคลุมชูกำสีแดงสดเป็นเอกลักษณ์ที่ชาวมาไซสวมใส่ พร้อมทั้งเครื่องประดับคอที่เป็นแผ่นกลมขนาดใหญ่ร้อยด้วยลูกปัดหลากสี และยังมีกำไลโลหะอีกด้วย เมื่อหญิงชาวมาไซเต็มรา เครื่องประดับต่างๆเหล่านี้จะกระทบกับร่างกายเป็นจังหวะ เชื่อเชิญให้เหล่านักรบมาไซผลัดกันก้าวเข้ามากลางวงที่ละคน แล้วแสดงการตีตัวขึ้นตรงๆสูงๆติดต่อกันเป็นชุดอย่างสวยงาม

Maasai

Before we talk about hyena. Let's see the nice little house up there first. This is an imitated Maasai huts living style. Maasai is a tribal people who lives in Kenya and northern Tanzania. They live in the dome huts that are made of clay and dung mixed together. And the hut is surrounded with the wooden fence for protecting their animals away from hyenas. The hyena is the predator that prefers to eat cows and goats a lot. Maasai raised these animals for milk, meat, blood and some of dung. These animals are also used as the gift for ladies who he wants to married with.

นกแร้ง(vulture)



นกแร้ง(vulture) สัตว์ชนิดแรกที่ทุกท่านจะได้พบเจอในโซนนี้คือ แร้งดำหิมาลัยหรือที่รู้จักกันในชื่อ Eurasian black vulture(แร้งดำยูเรเชีย) เป็นพวกสัตว์กินซาก และเป็นสัตว์ที่มีประสิทธิภาพสูงในการจัดการกับสิ่งที่ตาย มีความสามารถในการค้นหาสัตว์ที่ตายหรือกำลังจะตาย และจะกินทุกส่วนของเนื้อ เรียกว่าเป็นหน่วยกำจัดสิ่งปฏิกูลของป่า

ในแร้งดำที่โตเต็มวัยจะมีลักษณะหัวล้าน ซึ่งเป็นลักษณะเด่นของสัตว์ในวงศ์แร้ง ส่วนในแร้งดำที่ยังอ่อนวัยจะมีขนสีดำ และหนังส่วนหัว ลำคอ และขา สีชมพู มีปีกกว้าง ในตัวที่โตเต็มวัย ปีกสามารถกางออกยาวถึง 2.4 - 3 เมตร ส่วนจงอยปากของแร้งนั้นลักษณะเหมือนตะขอและแข็งแรงมาก ทำให้สามารถฉีกเอ็นและหนังของซากสัตว์ที่เน่าเปื่อยได้ดีอีกด้วย

ส่วนขาของแร้งนั้นใหญ่ แข็งแรง และเล็บที่อ เหมาะสำหรับจับและยึดซากสัตว์ลักษณะทั้ง 2 เพศคล้ายกัน แต่ตัวผู้มักจะมีขนาดเล็กกว่าตัวเมีย ตัวที่โตเต็มวัยมีน้ำหนักประมาณ 28 ปอนด์ หรือ 13 กก.

ถิ่นที่อยู่อาศัยของนกแร้งนั้น พบตามพื้นที่ภูเขาในสเปน ภูเขาหิมาลัยของอินเดีย และทิเบต จากตะวันออกไปยังตะวันออกเฉียงเหนือของประเทศมองโกเลีย และในซูดาน

โดยปกติแล้วแร้งจะไม่อยู่รวมกันเป็นฝูง แต่อาจพบอยู่เป็นคู่หรือเป็นกลุ่มเล็กๆ บ้าง แร้งดำมีสายตาดูดีเยี่ยม ซึ่งช่วยให้หาเหยื่อในระยะไกลมากได้ แต่บางครั้งก็จะขโมยแหล่งอาหารของแร้งอื่นๆ ที่หากินในช่วงกลางวัน และจะก้าวร้าวในถิ่นหากินของตัวเอง แร้งดำหิมาลัยปกติจะมีคู่อยู่ด้วยกันตลอดชีวิต ซึ่งประสบความสำเร็จในการขยายพันธุ์ ทั้งคู่จะช่วยกันสร้างรังขนาดใหญ่บนยอดต้นไม้ใหญ่ หรือบนชะง่อนผา ซึ่งจะมีการเสริมวัสดุสร้างรังทุกปี

Vulture

After Maasai house living style. We are going to talk about predators. Some people think about the big animals. Some people imagine to lions, tigers, bears. But Infact, there is a bird or avian like we see on our right, Vulture.

Vultures are scavenging birds. They feed mostly on carcasses of dead animals. The main characteristic of vulture is their bald heads for keeping cool, and also easy to keep clean after eating. Another interesting thing of the vulture is their eyes. Because they have very good eyesight to find dead animals when they fly on air. Once the vulture are also found in Thailand but right now we have no more left because in the past many bad hunters try to kill the tigers so they would not to shoot the tigers. They then put the poison into the dead deers. As you know, vultures like to eat anything that dead.

At that time, so they all fly and came together to eat the dead deer with the poison. That's why they extinct from Thailand many years ago.

ไนอาล่า (Nyala)



ไนอาล่า (Nyala) ไนอาล่าเป็นแอนทีโลฟหรือสัตว์ที่ดูคล้ายแพะ, แกะ หรือเนื้อขนาดกลาง โดยตัวผู้มีขนาดใหญ่กว่าตัวเมีย ทั้งความสูงและน้ำหนัก และจะมีเขาเฉพาะในตัวผู้ ยาวประมาณ 80 ซม. และบิดขึ้น ในตัวเมียและลูกอ่อนจะมีสีแดงสนิม แต่ตัวผู้ที่โตเต็มวัยกลับมีสีเทาหินชนวน ตามลำตัวจะมีลายแถบแนวตั้งและจุดสีขาว ใต้หางมีสีขาวอย่างที่ทุกท่านเห็นอยู่ขณะนี้อาศัยอยู่ใกล้ป่าที่ปในป่าของทุ่งซาวานาแล้ง และชอบอยู่ใกล้ทุ่งหญ้าที่มีคุณภาพสูง และชอบน้ำสะอาด

ไนอาล่าเป็นสัตว์ที่อยู่รวมกลุ่มประมาณ 2 - 30 ตัว ไม่หวงอาณาเขตและมีอาณาเขตพื้นที่ที่อาศัยอยู่มากซ้อนข้ามกัน บางครั้งอาจออกหากินช่วงกลางวัน แต่โดยปกติแล้วกิจกรรมของไนอาล่าส่วนใหญ่ จะดำเนินไปในช่วงเวลาเย็นและกลางคืน

แอนทีโลฟชนิดนี้มีพฤติกรรมการกินทั้งแบบเล็มหญ้าและกัดกินใบไม้ ฉะนั้นอาหารก็คือ ใบไม้, กิ่งไม้, ดอกไม้ และผลไม้ชนิดต่างๆ หากมีน้ำให้กินก็จะกินน้ำได้ตลอดทั้งวัน

ไนอาล่าเป็นสัตว์ที่ผสมพันธุ์ได้ตลอดทั้งปี แต่มีช่วงเวลาที่มีการผสมพันธุ์สูงสุดคือ ฤดูใบไม้ผลิ และน้อยที่สุดคือ ฤดูใบไม้ร่วง ตั้งท้องนาน 7 เดือน ตกูกครั้งละ 1 ตัว หนัก 5 กก. เมื่อเกิดลูกแล้ว แม่จะเอาลูกไปซ่อนในป่าไม้ที่ขึ้นหนาประมาณ 18 วัน เพื่อป้องกันจากสัตว์นักล่า และแม่จะดูแลลูกจนกว่าแม่จะตกูกใหม่อีกครั้ง

Nyala

Nyala is a south African antelope. They live in dense forest and sometime can be found in open area and water holes. Male and females look difference when they are in group. The male have semi spiral horn and have dark brown with white on the face and neck and some white stripes on the body while females have reddish brown with white - cleared striping. But when they were young, they look the same. Nyala are social animals, they live together in herd from 10 to 50 looking for high quality green grasses, leaves, fruit and fresh water.

And you can see also another species of antelope in this zone, called Red lechwe.

เรดเลชเว (Red Lechwe)



เรดเลชเว (Red Lechwe)เรดเลชเว เป็นสัตว์จำพวกแอนทีโลฟขนาดกลางอีกชนิดหนึ่ง สูงประมาณ 90-112 ซม. ตัวผู้จะมีสีเข้มและจะเข้มขึ้นเรื่อยๆ ตามอายุ และสีจะเข้มกว่าตัวเมีย เรดเลชเวมีเขาเฉพาะในตัวผู้ ซึ่งเขามีความยาวระหว่าง

45 - 92 ซม. ซึ่งถือว่าเล็กเมื่อเทียบกับแอนทีโลพชนิดอื่น มีกีบเท้าที่ปกคลุมด้วยสารไล่น้ำ ใช้ปรับตัวสำหรับพื้นที่มีน้ำขังและช่วยให้วิ่งได้เร็วมากในน้ำที่มีความลึกระดับเข่า

เรดเลชเว พบในพื้นที่ซาวานา ทางใต้ของทวีปแอฟริกา พวกมันชอบพื้นที่ราบน้ำท่วม ซึ่งอยู่ติดกับพื้นที่น้ำขัง เพราะเป็นแหล่งอาหารและน้ำนั่นเอง

ปกติฝูงจะอยู่แยกเพศกัน แต่จะอยู่ร่วมกันเมื่อถึงฤดูผสมพันธุ์ ตัวผู้บางตัวจะหวงอาณาเขตมากในบางระยะของปี ตัวเมียและลูกๆ มีชีวิตขึ้นอยู่กับน้ำ จึงมักจะพบอยู่ใกล้กับพื้นที่ชื้น ในขณะที่ตัวผู้ไม่ต้องการน้ำมาก จึงพบอยู่ห่างจากแหล่งน้ำ ตัวผู้จะต่อสู้กันเพื่ออาณาเขตระหว่างการเป็นสัตว์ ส่วนที่เหลือของปีจะอยู่รวมกันเป็นฝูง เฉพาะในกลุ่มตัวผู้ (bachelor herd) ตัวเมียตั้งท้องนาน 7 - 8 เดือน

เมื่อได้รับชม Antelopeเหยื่อของนักล่าสัตว์กันไปแล้ว ตอนนี้เรามาชมนักล่าตัวจริงกันดีกว่า ที่ได้ชื่อว่าเป็น เจ้าแห่งป่า ด้วยล่ะคะ(ครับ)

Lechwe

The Lechwe is an antelope found in Botswana, Zambia, Congo, Namibia and Eastern Angola.

We mostly see this animal in marshy areas where they eat aquatic plants. They also go into Knee - deep water as protection from predators. Their black legs are covered in a water repelling substance allowing them to run quite fast in knee - deep water.

These animals are diurnal and socially. They will come together in herds which can include many thousands of individuals. Herds are usually all of one sex but during mating season they mix.

สิงโตขาว (White Lion)



สิงโตขาว (White lion) เป็นสิงโตประเภทหนึ่ง โดยที่ไม่ใช่ชนิดย่อย เป็นสิงโตที่มีลักษณะแตกต่างไปจากสิงโตปกติหรือชนิดย่อยต่าง ๆ อย่างเห็นได้ชัด คือ มีขนสัตว์ขนสีน้ำตาลอ่อนกว่าสิงโตทั่วไป จนคล้ายเป็นสีขาว ซึ่งเป็นลักษณะทางพันธุกรรมโดยที่มีไซภาวะผิวเผือก (Albino) หากแต่เป็นภาวะที่เรียกว่า "ภาวะด่าง" (Leucism) เช่นเดียวกับเสือโคร่งขาว

สิงโตขาว เป็นสัตว์เฉพาะถิ่นที่จะพบได้เฉพาะอุทยานแห่งชาติครูเกอร์ในประเทศแอฟริกาใต้แห่งเดียวเท่านั้น ปัจจุบันเหลือจำนวนประชากรราว 300 ตัวเท่านั้น ซึ่งในธรรมชาติ โอกาสที่สิงโตขาวจะอยู่รอดได้มีน้อยกว่าสิงโตธรรมดา เนื่องจากสีขนที่เห็นได้ชัดเจน ทำให้ไม่มีโอกาสที่จะล่าอาหารได้เหมือนสิงโตธรรมดาที่แฝงตัวได้ดีกว่าในธรรมชาติ

White lions

White lions are the same as any other lion, but with white fur. They are of the feline species, so they run around on four legs, have short pointed ears and cute little faces. They look like really big cats. White lions were, at one time, occurring in the wild, but today they are only found in zoos, animal shows, or animal studying facilities. They are kept in an environment similar to the one they would have in the wild, which is like an African savanna.

As wild animals, white lions would learn to hunt their own meat, which would consist of any animal they could catch in the wild, but the existing white lions are fed daily by veterinarians.

สิงโต (Lion)



สิงโต (Lion) สิงโตเป็นหนึ่งในแมวขนาดใหญ่ในสกุล Panthera และเป็นสัตว์จำพวกแมวที่มีชีวิตซึ่งมีความใหญ่เป็นอันดับสอง รองจากเสือโคร่ง ที่จริงแล้ว สิงโตและเสือนี้อาจมีรูปร่างทางกายภาพที่เหมือนกันมาก ซึ่งหากปราศจากสีขนที่เด่นชัดแล้ว แม้แต่นักวิทยาศาสตร์ยังมีปัญหาในการบอกถึงความแตกต่างระหว่างเสือและสิงโต

สิงโตตัวผู้จะมีแผงคอ ซึ่งขนแผงคอจะหนาขึ้นและมีสีเข้มขึ้นตามอายุ สิงโตเอเชียจะต่างจากสิงโตแอฟริกัน ตรงที่สิงโตเอเชียจะมีรอยย่นของผิวหนังที่บริเวณท้องเรียกว่า belly folds (รอยพับที่ท้อง) และสิงโตแอฟริกันตัวผู้มีขนแผงคอมากกว่าสิงโตเอเชีย และมีรูปหัวกะโหลกต่างกันเล็กน้อย

สิงโตอยู่รวมกันเป็นกลุ่ม เรียกว่า Pride ประกอบไปด้วย ตัวเมียโตเต็มวัย 2-12 ตัว และลูกๆ โดยสิงโตตัวเมียทั้งหมดมีความสัมพันธ์กันทางสายเลือดทั้งนั้น เช่น เป็นพี่น้อง แม่ ป้า และลูกพี่ลูกน้อง หากสิงโตตัวเมียที่เกิดใน Pride ก็จะถูก Pride ตลอดชีวิตถึงแม้ว่าใน Pride ใหญ่ๆ อาจแบ่งเป็น Pride ย่อยๆ ก็ตาม

สิงโตตัวเมียใน Pride จะดูแลลูกร่วมกัน ทั้งล่าและกินด้วยกัน ช่วยกันปกป้องพื้นที่ล่าเหยื่อและแหล่งน้ำจาก Pride อื่นๆ รวมทั้งต้องป้องกันลูกๆ จากกลุ่มตัวผู้ใน Pride มีการแสดงออกถึงความรัก ด้วยการสัมผัส เช่น การเลียแก้มและการส่งเสียง และลูกสิงโตตัวผู้จะถูกขับไล่ออกจาก Pride เมื่ออายุ 2 - 4 ปี ซึ่งหากโชคดีลูกสิงโตที่ถูกขับไล่อาจจะอาศัยรวมอยู่กับพี่น้องตัวผู้และลูกพี่ลูกน้อง หรือจะรวมกลุ่มกับตัวผู้อื่นๆ ที่ไม่มีความสัมพันธ์กันเลยก็เป็นได้

กลุ่มสิงโตตัวผู้ที่อยู่ด้วยกันจำนวน 2 - 6 ตัว จะเรียกว่า coalition (การรวมกลุ่ม) โดยเป้าหมายของ coalition คือการได้รวมกลุ่มกับ Pride ของตัวเมียเพื่อผสมพันธุ์และมีลูก มักมีการต่อสู้กันระหว่าง coalition โดย coalition ที่ใหญ่กว่าจะชนะและได้ครอบครอง Pride

การเปลี่ยนแปลงตัวผู้ครอบครองฝูง Pride เมื่อมีตัวผู้ใหม่เข้ามาครอบครองฝูงตัวเมียพวกมันจะพยายามฆ่าลูกสิงโตประมาณหนึ่งส่วนสี่ของลูกสิงโตทั้งหมด ซึ่งเกิดจากพ่อใน coalition เดิมที่ถูกขับไล่ออกไป เมื่อตัวเมียเสียลูกไปจะเต็มใจผสมพันธุ์เร็วขึ้นกับตัวผู้ที่ครอบครอง Pride ใหม่ โดยจะมีการเปลี่ยนความเป็นเจ้าของ Pride ทุกๆ 2 - 4 ปี ซึ่งระหว่างช่วงหลังการเปลี่ยนแปลงนั้น ความสัมพันธ์ทางสังคมระหว่างตัวผู้ ตัวเมีย และลูกๆ จะเต็มไปด้วยความสงบ

เมื่อสิงโตตัวเมียเป็นสัตว์ จะทำให้ตัวเมียบอรับในกิจกรรมทางเพศกลับมาอีก และตัวเมียจะผสมพันธุ์กับตัวผู้ทุกตัวใน coalition ซ้ำแล้วซ้ำอีก หลังจากตั้งท้องนาน 110 วัน ตัวเมียจะแยกออกมาจากกลุ่มเพื่อคลอดลูก 1-4 ตัว แม่สิงโตจะพาลูกมาแนะนำให้ Pride รู้จักเมื่อลูกสิงโตมีอายุ 8 สัปดาห์ แม่สิงโตจะเลี้ยงดูลูกจนอายุได้ 8 เดือน ถึงแม้ว่าจะพาลูกไปกินเหยื่อที่เข้ามาได้ ตั้งแต่ลูกอายุ 3 เดือนก็ตาม

ตัวผู้ไม่มีบทบาทในการเลี้ยงลูก แต่ตัวผู้มีหน้าที่ตรวจตราอาณาเขตที่กว้างใหญ่ ปล่อยกลิ่นปัสสาวะและการถ่ายมูลเพื่อเป็นการเตือนผู้บุกรุก สิงโตตัวผู้ใน Coalition จะช่วยกันคำราม เพื่อเป็นสัญญาณความแข็งแรง เพื่อประกาศความเป็นเจ้าของอาณาเขตและเพื่อข่มขู่ Pride ของมันให้นานที่สุด เท่าที่จะทำได้ เพราะหากตัวผู้ที่ปราศจาก Pride มักจะอายุไม่ยืน

เป็นการยากที่สิงโตตัวผู้จะมีอายุเกิน 12 ปี ในขณะที่สิงโตตัวเมียอาจมีอายุยืนนานกว่าจนถึง 16 ปี ส่วนในสถานเพาะเลี้ยงที่ซึ่งมีอาหารมากและไม่มีการต่อสู้กัน สิงโตสามารถมีอายุยาวนานถึง 25 ปี

สิงโตจะช่วยกันล่าสัตว์ขนาดใหญ่ เช่น ม้าลายและควายป่า และจะล่าตามลำพังเพื่อฆ่าเหยื่อขนาดเล็ก เช่น warthog ซึ่งทั้ง 2 กรณี สิงโตตัวอื่นที่ไม่ได้ช่วยล่า ก็จะมาแบ่งอาหารด้วย เมื่อกินเหยื่อที่เข้ามาได้ สิงโตสามารถกินอาหารเกือบ 36 กิโลกรัม ต่อครั้ง และจะไม่ล่าเหยื่อไปอีกหลายวัน แต่โดยเฉลี่ยแล้วสิงโตต้องกินอาหารประมาณ 5 กิโลกรัม ทุกวัน

Lion

After the antelope we're coming up to see some of the big cat both handsides "Lion" second largest cat after tiger who weigh around 198 kg that for male and 160 kg for female but this cat can weigh up to 272 kg as record. Lions are large cats with short, tawny coats, white underparts and long tails with a black tuft at the end.

Between the sex are different, the male lion looks very beautiful because of the mane around the neck. The mane can be found after 3 years and vary in colour from black to blond. Mane tends to be fuller in open habitats.

Most people believe that lions don't have natural predator but actually got killed by people and themselves. Lions are predatory carnivores. They usually hunt together in team and they can bring down prey much bigger than themselves.

นกออก (White – bellied Sea Eagle)



นกออก (White – bellied Sea Eagle) นกออกรู้จักกันในชื่อ white-bellied fish-eagle or white-breasted Sea eagle ในวงศ์ Accipitridae บริเวณหัว ลำตัวและด้านล่างจะมีสีขาวและมีสีเทาเข้มที่หลังปีก ทั้งตัวผู้และตัวเมียมีลักษณะคล้ายกัน แต่ตัวผู้จะมีขนาดเล็กกว่าตัวเมีย ในลูกนกออกจะมีสีน้ำตาล เมื่อยังไม่โตเต็มวัย และจะค่อยๆ เปลี่ยนไปให้เหมือนกับตัวที่โตเต็มวัยโดยใช้เวลา 4 ปี จึงจะมีขนนกที่สมบูรณ์ทั้งตัว

นกออกเป็นนกที่พบเห็นได้ทั่วไปตามชายฝั่งทะเลและพื้นที่ที่ใกล้ชายฝั่งทะเลของออสเตรเลีย นอกจากในออสเตรเลียแล้วยังพบนกชนิดนี้ใน นิวกีนิ , อินโดนีเซีย, จีน, เอเชียตะวันออกเฉียงใต้, อินเดีย รวมไปถึงในประเทศไทยด้วย

นกออกจะสร้างคู่ที่ถาวรอาศัยในอาณาเขตของมันตลอดปี โดยมักจะสร้างรังบนต้นไม้สูงหรือบนหิน นกออกมีเสียงร้องเหมือนเสียงห่าน และจะร้องบ่อยๆ ในฤดูผสมพันธุ์ อาหารของนกออกจะเป็นสัตว์น้ำเป็นส่วนใหญ่ เช่น ปลา เต่า กุ้งทะเล แต่บางครั้งก็จับนกและสัตว์ที่เลี้ยงลูกด้วยนมด้วย ซึ่งนกออกเป็นนกล่าที่มีความสามารถสูง สามารถจู่โจมเหยื่อขนาดใหญ่ประมาณเท่าหงส์ได้ แต่บางทีนกออกก็กินซากสัตว์ เช่น ซากแกะและปลา ที่อยู่ตามแนวแม่น้ำ นกออกมักออกล่าตามลำพังเป็นคู่หรือทั้งครอบครัวได้กรขยายพันธุ์ ตัวเมียจะกกไข่เกือบทั้งหมด จำนวน 2 ฟอง สีขาว โดยช่วงผสมพันธุ์จะเริ่มระหว่างเดือน พฤษภาคม-ตุลาคม

สำหรับในประเทศไทย นกออกเป็นสัตว์ป่าคุ้มครอง ตามพระราชบัญญัติสงวนและคุ้มครองสัตว์ป่า พุทธศักราช 2535 นกล่าตัวถัดไปเป็นสัตว์กินไม่เลือก เช่น สัตว์เล็กๆ แมลง ผลไม้ ใบไม้อ่อนรวมทั้งไส้เดือนก็กินหมด และที่ชอบมากคือ น้ำผึ้ง

White – bellied sea eagle

Now we are going to talk about predator. Some people think that predator is the big animal. Some imagine to lions, tigers, bears but in fact there is a bird or the avian like we see on our right here. White - bellied sea eagle.

This is a large bird of prey in South East Asia and Australia. They have while colour on head, rump and under part with dark grey on their back of wings. They are common seen in coastal area. This bird is monogamous because they live together in pairs for whole life. The pairs of the bird will help each other build the nest, incubate the eggs and raise the chicky together every year.

This bird feed mainly on aquatic animals such as fish, turtles, sea snakes and sometimes on bird and mammal.

It is a skill - hunter who can attack prey up to the size of swan. Sometime it also steal the food from small birds as well.

หมิ่นหมา (Malayan Sun bear)

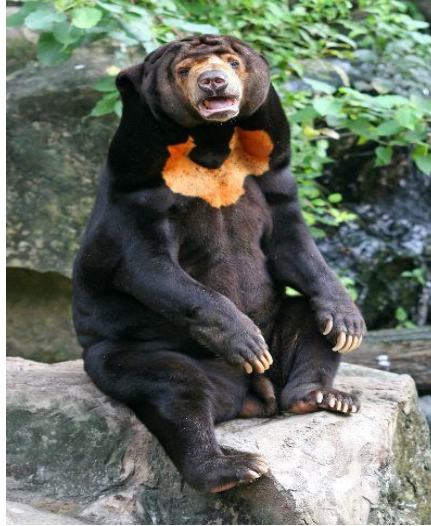

หมีหมา (Malayan Sun bear) หมีหมา บางครั้งในภาษาไทยเรียกว่า หมีคน เป็นหมีที่มีขนาดเล็กที่สุดในตระกูลหมี 8 ชนิดและเป็นหมีที่มีการศึกษาข้อมูลของมันน้อยที่สุด และมีชื่อเล่นอื่นๆ เช่น Dog bear, Malay bear และ Honey bear

หมีหมามีขนสั้นสีดำหรือสีน้ำตาล น้ำซึมเข้าไม่ได้ และมีเครื่องหมายรูปพระจันทร์เอียง (รูปตัวยู) สีขาวหรือแกมเหลืองบนอกขนาดใหญ่ ซึ่งเป็นที่มาของชื่อ Sun bear เพราะหลายคนคิดว่าดูเหมือนพระอาทิตย์ขึ้นหรือตกนั่นเอง หูของหมีหมาเล็กและกลมกว่าหมีอื่นๆ บริเวณเท้าทั้งหมดเกือบจะปราศจากขน ซึ่งช่วยหมีในการปีนต้นไม้ ขาหน้าแต่ละขามีเล็บยาว 5 เล็บ รูปร่างเหมือนเคียว ใช้ฉีกเปิดต้นไม้ที่มีฝักหรือแหล่งแมลง ฟันกรามของหมีหมานั้นใหญ่ที่สุดในบรรดาหมีทั้งหมด ซึ่งมีลักษณะพิเศษสำหรับใช้ฉีกเนื้อ หรือใช้เป็นเครื่องมือในการฉีกต้นไม้เพื่อหาแมลงถิ่นอาศัยของหมีหมากระจายอยู่ในจีน อินเดีย และประเทศในเอเชียตะวันออกเฉียงใต้ และในป่าฝนเขตร้อนต่ำ

หมีหมามีประสาทรับรู้ในการดมกลิ่นที่ดีมาก และหูใช้ฟังได้ดีมากเช่นกัน ปีนต้นไม้เก่ง ออกหากินกลางคืน ซึ่งกินได้ทั้งพืชและสัตว์ เช่น แมลง น้ำหวานจากพืช ผลไม้ น้ำผึ้ง กิ่งก่า สัตว์ฟันแทะ และส่วนอ่อนๆ ของต้นปาล์ม แม้ว่าจะเป็นหมีที่มีขนาดเล็กที่สุด แต่อาจจะดุร้ายที่สุด สามารถโจมตีโดยปราศจากการขู่ การเผชิญหน้าใกล้ๆ ก็เป็นอันตรายได้ (มีอายุยืนถึง 30 ปีในสวนสัตว์) หมีหมาโตเต็มที่พร้อมผสมพันธุ์ได้เมื่ออายุ 3 - 5 ปี ตั้งท้องนาน 95 - 100 วัน ปกติตกลูก 1 - 3 ตัวต่อครอก

Sun bear

Next animal is Sun bear that you can see on your both hand sides.

The Sun bear is a bear found primarily in the tropical rainforests of Southeast Asia. Males tend to be larger than females. They weigh between 30 and 60 kg.

The Sun bear's claws appear like hook. And their teeth are so big with strong jaws, helping them tear at tree to get insects easily.

They have large paws with naked soles, probably to assist in climbing. Their inward - turned feet make their walk pigeon - toed, but they are the excellent climber. They have small, round ears and black nose.

Sun bear have black, short and sleek fur, except on the chest where can be found white U - shape. Some people think that the white U - shape look very similar to raising sun or setting sun, maybe their name "Sun bear" come from this symbol.

หมูป่า (Wild Boar)



หมูป่า (Wild Boar) หมูป่า คือ บรรพบุรุษของหมูบ้าน คำว่า “boar” ใช้เรียกตัวผู้โตเต็มวัย และคำว่า “sow” สำหรับตัวเมีย หมูป่ามีลำตัวยาว ขาสั้น และหัวใหญ่อยู่บนคอสั้น ในลูกหมูป่าจะมีสีแทนและมีลายแถบสีจางที่ชัดเจน ตัวผู้มีเขี้ยว ตัวเมียไม่มี จมูกแข็งแรง ซึ่งช่วยในการขุด มีประสาทสัมผัสด้านการดมกลิ่นดีมาก ช่วยให้หาอาหารที่อยู่ในดินได้ แต่สายตาไม่ค่อยดี ประสาทหูดีมาก หมูมีลักษณะตั้งตรง ไม่ห้อยลงเหมือนหมูที่อยู่ในฟาร์ม มักอาศัยอยู่รวมกันเป็นกลุ่ม เรียกว่า “Sounders” “ซาวนด์เออร์ส” จำนวน 20 ตัว และเคยพบถึง 50 ตัว

หมูป่าชอบอาศัยในป่าใกล้ลำธาร หรือหนองน้ำ ในพื้นที่ทั่วยุโรปตอนกลางแถบเมดิเตอร์เรเนียน รวมไปถึงเอเชียไปทางใต้ถึงอินโดนีเซีย และอื่นๆ

หมูป่าทั้งตัวผู้และตัวเมียถึงวัยเจริญพันธุ์เมื่ออายุ 18 เดือน ตั้งท้องนาน 115 วัน ให้ลูกปีละ 3 ครอก ครอกละ 3 - 12 ตัว และจะอยู่กับแม่จนกระทั่งแม่มีลูกใหม่ หย่านมภายหลังอายุ 3 เดือน เมื่ออายุครบ 1 ปี ลูกหมูจะโตเต็มที่และมีขนสีดำมีอายุยืน 15 - 20 ปี

Wild boar

Wild boar or wild hog are ancestor of domestic pig. It is native to central Europe and Asia.

Adult boars are average 120 - 180 cm in range. They weigh 50 - 90 kg. Only in male have canine teeth about 20 cm out from the mouse function as weapon and tools. A new born piglet is different from the adult because they have white striped on their body look like water melon which help them hiding from predator.

Wild boars are main food source for tiger in the regions where they group together. Tiger typically follow boar's herd and pick off the weak or sick ones.

กวางแซมบ้า (Sambar deer)

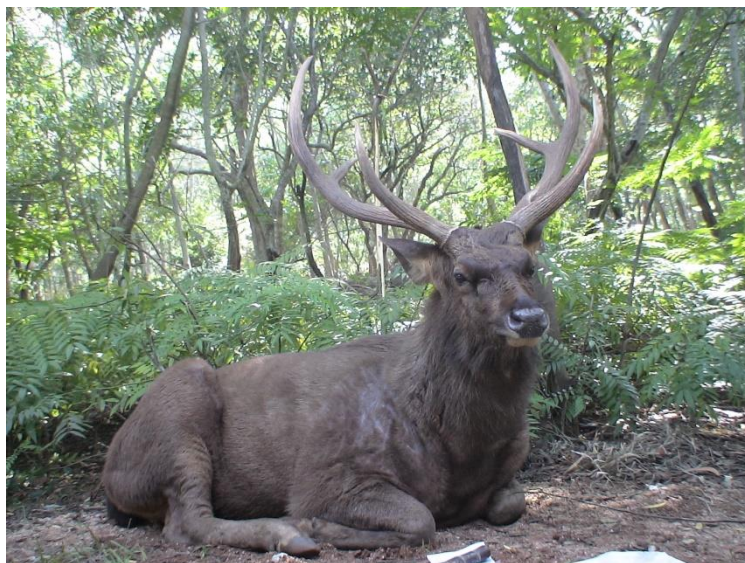

กวางแซมบ้า (Sambar deer) กวางแซมบ้า เป็นชื่อเรียกพื้นเมืองของกวางเอเชีย ที่มีสีน้ำตาลดำ รูปร่างใหญ่และมีขนแผงคอ กวางแซมบ้าในตัวผู้จะมีขนาดใหญ่กว่าตัวเมีย และมีแผงคอหนาแน่น กวางแซมบ้ามีความสูงถึงไหล่ 102 - 160 ซม. น้ำหนักประมาณ 272 กก.

กวางแซมบ้าอินเดีย อาศัยอยู่มากในเอเชียใต้ ในแผ่นดินของเอเชียตะวันออกเฉียงใต้(เมียนมาร์ ไทย อินโดจีน แหลมมาลายู) ทางใต้ของจีน ใต้หวัน เกาะสุมาตราและบอร์เนียวของอินโดนีเซีย และยังได้ถูกนำไปเลี้ยงในออสเตรเลีย ที่มีการล่าสัตว์เป็นนักกีฬาในอเมริกาและนิวซีแลนด์

กวางแซมบ้า เป็นสัตว์ที่มีกิจกรรมเวลากลางคืน พักผ่อนในตอนกลางวันในป่าหนาแน่น หากินโดยเล็มใบไม้ ชอบอยู่ใกล้กับแหล่งน้ำและยังว่ายน้ำเก่งอีกด้วย ในตัวผู้ชอบอยู่ตามลำพัง และคร่ำครวญระหว่างฤดูผสมพันธุ์ ในขณะที่ตัวเมียจะอยู่รวมกัน โดยเฉพาะตัวที่ยังโตไม่เต็มวัย ซึ่งยังต้องพึ่งพาตัวเมีย ประมาณ 8 ตัว และจะร่วมเดินทางไปด้วยกัน กวางแซมบ้าจะมีอายุยืนในสถานเลี้ยงนาน 26 ปี และอายุยืนนานในธรรมชาติ 20 ปีผสมพันธุ์ปีละครั้ง และไม่มีฤดูผสมพันธุ์ที่แน่นอน ตั้งท้องนาน 8-9 เดือน ตกลูกครั้งละ 1-2 ตัวต่อครอก

Sambar deer

Sambar deer is the common name for several large dark brown and maned Asian deer, particularly for the Indian species. The coat is dark brown with chestnut marks on the rump and underparts.

Sambars are primarily browsers that live in woodlands and feed mainly on coarse vegetations, grasses and herbs. They are diurnal animals who live in herds of 5 - 6 members, grazing on grass, sprigs, fruit and bamboo buds.

Sambars commonly mate from September to January. Males defend rutting territories and attempt to attract females by vocal and nasal displays. The gestation period for females is around 9 months with one fawn born at a time.

กวางดาว (Spotted deer)

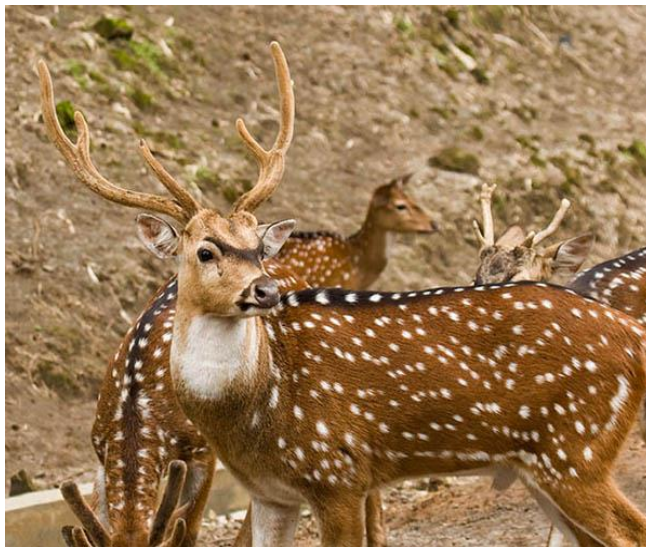

กวางดาว (Spotted deer) รู้จักกันในอีกชื่อว่า Chital หรือ Cheetal หรือ Axis deer เป็นกวางซึ่งส่วนใหญ่อาศัยในพื้นที่ที่เป็นป่าไม้ของศรีลังกา บังคลาเทศ และอินเดีย ในตัวผู้จะมีการผลัดเขาทุกปี ปกติมี 3 กิ่ง และโค้งเป็นรูปพิกน อาจยาวถึง 75 ซม.

กวางดาวอาศัยอยู่ในป่าที่หนาแน่นใน Hindustan ของอินเดีย และศรีลังกา ต่อมาได้ถูกมนุษย์นำไปในหลายพื้นที่ เช่น ในออสเตรเลีย นิวซีแลนด์ สหรัฐอเมริกา(เท็กซัส) อเมริกาใต้ และยุโรป

กวางดาวชอบอยู่ใกล้แหล่งน้ำในที่ราบ และพื้นที่ที่เป็นเนินปกคลุมด้วยป่าเบญจพรรณ ในป่าไม้พุ่มมีหนาม หรือป่าไม้ไผ่ และในทุ่งหญ้าแห้งแล้ง

พฤติกรรมทั่วไปของกวางดาว คือ จะตื่นตัวในช่วงเช้าตรู่และตอนพระอาทิตย์ตกดิน ส่วนในช่วงที่อากาศร้อน ตอนกลางวันเป็นเวลาพักผ่อน โดยกวางดาวส่วนใหญ่กินหญ้าและพืช รวมไปถึงกินเขาของตัวเองที่หลุดออกมาด้วย มีอายุยืน 20 - 30 ปีการขยายพันธุ์นั้น กวางดาวสามารถผสมพันธุ์ปีละครั้ง ตั้งท้องนาน 7 เดือนครึ่ง ตกลูกครั้งละ 1 ตัว

Axis deer

Axis deer or spotted deer is a deer which commonly inhabits wooded regions of Sri Lanka, Nepal, Bangladesh and India.

They can live in large number in dense forest and open grassland.

Their coat is reddish brown with white spots. Just only males have three - tines grow on each antler. And the antler shed every years.

In captivity this animal is very easy to approach. And they have very good sense of smell to help them keeping away from predator.

Axis deers eat grasses and vegetation but also eat their antlers as a source of nutrients. Their lifespan is around 20 - 30 years.

เสือโคร่งเบงกอล (Bengal Tiger)



เสือโคร่งเบงกอล (Bengal Tiger) เสือโคร่งเบงกอล รู้จักกันอีกชื่อหนึ่งว่า Royal Bengal Tiger เป็นชนิดย่อยหนึ่งของเสือ ส่วนใหญ่พบในอินเดีย บังคลาเทศ อีกทั้งยังพบในเนปาล ภูฐาน เมียนมาร์ และภาคใต้ของทิเบต ซึ่งเสือโคร่งเบงกอลยังเป็นสัตว์ประจำชาติของอินเดียและบังคลาเทศด้วย

เสือโคร่งเบงกอล ถือว่าเป็นเสือชนิดใหญ่ โดยตัวผู้วัดได้ยาวถึง 275 - 310 ซม. มีน้ำหนักตัวปกติระหว่าง 180 - 275 กก. และหนักเฉลี่ย 200 - 236 กก.

ปกติชอบอยู่ตามลำพังแต่บางครั้งก็จะร่วมเดินทางด้วยกันประมาณ 3 - 4 ตัว ล่าสัตว์ในเวลากลางคืน และตื่นในตอนกลางวันด้วย เสือโคร่งเบงกอลจะฆ่าเหยื่อโดยใช้พลังที่มากกว่ากับเหยื่อ และทำอันตรายอย่างรุนแรงต่อเส้นประสาทที่กระดูกสันหลัง หรือใช้วิธีกัดเหยื่อขนาดใหญ่ที่คอให้ขาดลมหายใจ

เสือโคร่งเบงกอล เป็นนักว่ายน้ำเก่ง มักจะชุ่มโจมตีเหยื่อที่กำลังกินน้ำหรือว่ายน้ำ หรือไล่เหยื่อที่ล่าถอยลงน้ำ สามารถปีนต้นไม้ได้อย่างมีประสิทธิภาพแต่ไม่คล่องเหมือนเสือดาว ซึ่งมีขนาดตัวเล็กกว่า

เสือโคร่งเบงกอลเคยฆ่าสัตว์ขนาดใหญ่ เช่น ช้างตัวผู้มาแล้ว และสามารถกินเนื้อถึงประมาณ 30 กก. ต่อครั้ง และไม่ต้องการไปอีกหลายวัน

ตั้งท้องนาน 3 เดือนครึ่ง ตัวเมียให้ลูก 1 ครอก ทุก 2 - 3 ปี อายุยืนเฉลี่ย 10 - 12 ปี ในตัวผู้ และตัวเมียมีอายุยืนกว่า ซึ่งในสถานเลี้ยงดูสามารถมีอายุยาวถึง 30 ปี

Bengal tiger

And the tiger on our right hand side here is Bengal tiger.

The Bengal tiger or Royal bengal tiger is a subspecies of tiger primarily found in India and Bangladesh.

They are also found in parts of Nepal, Bhutan, Burma and Southern Tibet.

This tiger is regarded as the second largest subspecies after the Siberian tiger.

However a recent study suggests that maybe this subspecies could be, on average, the largest of tigers. The average weight is 222 kg and can be 235 kg. Tiger and lion are different by size and behaviour; the tigers are bigger than lion and they do not live in prides as lions do.

They do not live as family units because the male plays no part in his baby's keeping. This tiger is very strong they can kill and eat even big animal like bull elephant, human, crocodiles and also black bear and sloth bear.

เสือโคร่งอินโดจีน (Indochinese Tiger)



เสือโคร่งอินโดจีน (Indochinese Tiger) เสือโคร่งอินโดจีน มีลักษณะคล้ายเสือโคร่งเบงกอลมาก แต่เล็กกว่า ตัวสั้นกว่าและสีที่บึกกว่า ตัวเมียมีขนาดเล็กกว่าตัวผู้ เสือโคร่งอินโดจีนมีพลังกำลังมาก สามารถกระโดดข้ามรั้วสูง 3 เมตร ฆ่าลูกวัวและกระโดดข้ามกลับพร้อมกับคาบลูกวัวหนัก 60 กก. ไว้ในปากได้

เสือโคร่งอินโดจีน อาศัยอยู่ในประเทศไทยเป็นศูนย์กลาง อีกทั้งยังพบในเมียนมาร์ จีนตอนใต้ เขมร ลาว และเวียดนาม อาศัยอยู่ในป่าที่ห่างไกล ในพื้นที่ที่เป็นภูเขาเล็กๆ และเขาใหญ่ ถูกกลบล่าในพื้นที่อยู่อาศัยและได้หายไปจากเขตสงวนบางแห่งในเขมร และประเทศไทยเมื่อสิบปีที่ผ่านมา

Indochinese tiger

Tiger is the biggest animal in the cat family. The one that you see here is Indochinese tiger. The Indochinese tiger or Corbett's tiger found in Cambodia, China, Laos, Burma, Thailand and Vietnam. Only one species occur in Thailand

The average male Indochinese tiger is approximately 2.74 m long and weighs about 180 kg. Large individuals can weigh well over 250 kg. The average female Indochinese tiger is approximately 2.44 m in length and weighs about 115 kg.

Indochinese tigers live in secluded forests in hilly to mountainous terrain, the majority of which lies along the borders between countries. Mother tigers give birth to 2 or 3 cubs at a time.

Indochinese tigers prey mainly on medium - and large - sized wild ungulates Sambar deer, wild pigs, serow and large bovids such as banteng and juvenile gaur comprise the majority of Indochinese tiger's diet.

เสือโคร่งสีทอง (Golden tabby tiger)



เสือโคร่งสีทอง (Golden tabby tiger) เป็นเสือโคร่งที่เกิดมาจากการเปลี่ยนแปลงของสีขนโดยยีนส์ด้อยโดยที่มนุษย์เป็นผู้เพาะพันธุ์ขึ้น พวกมันไม่ใช่เสือโคร่งสายพันธุ์ใหม่แต่อย่างใดเช่นเดียวกับเสือโคร่งขาว ตัวเลขที่ยังไม่ยืนยันชัดเจนถึงจำนวนเสือโคร่งสีทองในปัจจุบันนี้คือประมาณ 30 ตัว พวกมันไม่มีชื่อเรียกอย่างเป็นทางการ บางครั้งถูกเรียกว่า Strawberry tiger เพราะสีขนที่คล้ายเจดสี บลอนด์สตรอเบอร์รี่ ลายพาดกลอนของพวกมันมีสีซีดจางกว่าปกติซึ่งบางตัวอาจจางลงมากจนเหมือนเป็นจุดหรือป้าน เสือโคร่งสีทองอาจจะมีขนาดใหญ่ซึ่งเป็นผลมาจากการที่มันมีขนพุ่มกว่าเสือโคร่งปกติๆของพวกมันนั่นเอง

เคยมีบันทึกกล่าวถึงเสือโคร่งสีทองป่าในประเทศอินเดีย ย้อนไปในช่วงต้นทศวรรษที่ 19 มีข้อสังเกตว่าเสือโคร่งกลุ่มเล็กๆที่อาศัยอยู่ในพื้นที่ที่มีสภาพของดินเป็นดินเหนียวสูง มีแนวโน้มในการปรับเปลี่ยนสีขนไปอย่างช้าๆ สีที่ผิดแปลกไปนี้ช่วยเอื้อให้พวกมันพรางตัวได้เป็นอย่างดี แต่ก็ยังเป็นเพียงแค่อุบัติการณ์ที่ไม่ได้รับการพิสูจน์แต่อย่างใด อย่างไรก็ตามการผสมพันธุ์กันเองในกลุ่มเล็กๆของเสือโคร่งพวกนี้อาจเป็นเหตุให้เกิดลักษณะทางพันธุกรรมที่ส่งผลให้สีขนเปลี่ยนไป

เสือโคร่งสีทองอาจเกิดมาในครอกเดียวกันกับเสือโคร่งที่ไม่มีลายหรือแทบไม่มีลาย สิ่งนี้เกิดขึ้นจากการจับคู่กันในลำดับที่เหมาะสมของของลักษณะทางพันธุกรรมในวงกว้างของเสือโคร่งปกติกับเสือโคร่งขาว การกลายพันธุ์เหล่านี้ไม่เพียงแต่จะพบในเสือโคร่งขาวเท่านั้น แต่อาจมีแฝงอยู่ในเสือโคร่งปกติด้วย

ลูกเสือโคร่งสีทองตัวแรกที่เกิดในสถานเพาะเลี้ยง เกิดในปี 1983 โดยการผสมพันธุ์กันระหว่างเสือโคร่งเบงกอลสีปกติ ในรัฐฟลอริดา

Golden tiger

A golden tiger, golden tabby tiger or strawberry tiger is a tiger with a color variation caused by a recessive gene. The coloration is a result of captive breeding and does not occur in the wild. Like the white tiger, it is a color form and not a separate species.

No official name has been designated for the colour. It is sometimes referred to as the strawberry tiger due to the strawberry blonde coloration. Their striping is much paler than usual and may fade into spots or large prominent patches. Golden tigers also tend to be larger and, due to the effect of the gene on the hair shaft, have softer fur than their orange relatives

จระเข้ น้ำจืด (Siamese Crocodiles)



จระเข้ น้ำจืด

จระเข้ จัดเป็นสัตว์เลื้อยคลานที่มีขนาดใหญ่ที่สุดในบรรดาสัตว์เลื้อยคลานทั้งหมด 4 กลุ่ม สืบสายพันธุ์ยาวนานมาตั้งแต่ยุคจูราสสิกและครีเทเชียสจนถึงยุคปัจจุบัน คงลักษณะโบราณทางด้านกายวิภาคเกือบทั้งหมดของร่างกาย ตั้งแต่ปลายจมูกจรดปลายหาง ไม่มีการปรับเปลี่ยนโครงสร้างให้แตกต่างไปจากบรรพบุรุษในยุคโบราณ แบ่งออกได้เป็น 13 ชนิด พบได้ในเขตอบอุ่นและเขตร้อนของทุกทวีปทั่วโลก หนึ่งในนั้นคือจระเข้ น้ำจืด หรือจระเข้สยาม ซึ่งในสมัยอดีตพบได้มาในสยามหรือประเทศไทยในปัจจุบัน

จระเข้ทุกสายพันธุ์มีโครงสร้างเหมือนกันโดยรวมคือ มีหัวกับลำตัวขนานไปแนวเดียวกัน ส่วนกะโหลกจะแบนลง มีปากยาวเป็นเอกลักษณ์ มีขากรรไกรที่แข็งแรงรวมถึงฟันที่แหลมคม ฟันเหล่านี้ถ้าหากหักหลุดออกไปสามารถงอกออกมาได้ใหม่ มีลิ้นที่หนาใหญ่ติดอยู่กับผนังปากล่าง ส่วนปลายจมูกเป็นก้อนนูนสูงขึ้นไปเป็นช่องเปิดของรูจมูกเรียกว่า ก้อนขี้หมา สามารถปิดเปิดได้ ในขณะที่ดำน้ำรูจมูกจะปิดสนิทเพื่อป้องกันไม่ให้น้ำเข้าจมูก ดวงตาตั้งอยู่บนยอดของหัวช่วยในการมองเห็นได้ดีขึ้น ผนังตาชั้นที่ 3 เป็นม่านตาใสปิดไปด้านข้างช่วยป้องกันตาขณะดำน้ำได้เป็นอย่างดี รูปร่างปกคลุมด้วยผิวหนังแข็งแรง ลักษณะคล้ายเกราะคลุมตัว มีเกล็ดซึ่งมีลักษณะเป็นกระดุกแข็งปกคลุมส่วนหลัง ขา และหาง ส่วนหนึ่งด้านท้องจะมีลักษณะอ่อนนุ่ม แต่มีความเหนียวมาก โคนหางเป็นกล้ามเนื้อใหญ่และแข็งแรงเรียกว่า "บ้องตัน" ใช้ในการพาดเพื่อป้องกันตัว หางแบนยาวใช้โบกว่ายน้ำ ลักษณะคล้ายใบพาย มีขา 4 ขา โดยคู่หน้ามีขนาดเล็กและสั้นกว่าคู่หลัง ขาหลังมีความแข็งแรงมากใช้ยืนตัวในการเดินหรือการปีนป่าย ขาของจระเข้ใช้สำหรับเดินเท่านั้น ขณะว่ายน้ำขาทั้ง 4 ข้างจะพับแนบไปข้างลำตัว ขาหน้ามีนิ้วเท้าข้างละ 5 นิ้วแยกออกจากกัน ปลายนิ้วเท้ามีเล็บหนา ยาวงุ้ม ส่วนขาหลังมีนิ้วเท้าข้างละ 4 นิ้วและมีพังผืดยึดระหว่างนิ้ว ส่วนของพังผืดนี้ช่วยให้จระเข้พยุ่งตัวในลักษณะการว่ายน้ำช้าๆได้ ลักษณะที่เด่นชัดของจระเข้ น้ำจืดคือ มีเกล็ดท้ายทอย 4 เกล็ด จระเข้ น้ำเค็มไม่มีเกล็ดท้ายทอย ส่วนพังผืดนิ้วเท้าหลังจะมีเพียงบางส่วนไม่ยาวจรดปลายน้ำเหมือนจระเข้ น้ำเค็ม จระเข้ น้ำจืดมีขนาดปานกลางค่อนข้างใหญ่ คือยาวประมาณ 3-4 เมตร

จระเข้ น้ำจืดในสภาพธรรมชาติมักอยู่เดี่ยวๆ อาศัยตามแหล่งน้ำจืดต่างๆ ที่มีกระแสน้ำไหลเอื่อยๆ หรือน้ำนิ่ง มีความลึกไม่เกิน 5 ฟุต มีร่มเงาพอสมควร ถ้าอากาศร้อนมันจะแช่อยู่ในน้ำมากกว่าอยู่บนบก แต่ถ้าอากาศหนาวจะขึ้นมาอนึ่งแดดบนบกในตอนกลางวัน โดยจะนอนนิ่งอ้าปากกว้างเพื่อช่วยปรับอุณหภูมิในร่างกายด้วย จระเข้สามารถรับรู้กลิ่นได้ทั้งบนบกและในน้ำ ประสาทสัมผัสพิเศษอีกอย่างหนึ่งคือการรับรู้ทางผิวหนังเมื่อมีแรงสั่นสะเทือนพื้นดินหรือน้ำ ในการล่าเหยื่อจระเข้จะรอคอยอยู่นิ่งๆใกล้ริมน้ำ เมื่อเหยื่อต็มน้ำจระเข้จะเข้าจู่โจมทันทีโดยใช้วิธีพุ่งกระโจนขึ้นมาจับ หากเหยื่อมีขนาดใหญ่จระเข้จะใช้การลากเหยื่อลงไปใต้น้ำและกดเหยื่อให้สลักน้ำตาย จากนั้นจะใช้การสะบัดหัวอย่างรุนแรงจนเหยื่อฉีกเป็นชิ้นๆ หรือใช้วิธีการบิดหมุนตัวอย่างรวดเร็วเพื่อฉีกเนื้อของเหยื่อที่จับอยู่ให้หลุดแล้วกลืนลงไปทั้งก้อน นอกจากนี้แล้วจระเข้ยังกลืนก้อนกรวดหรือก้อนหินเข้าไปในกระเพาะเพื่อช่วยในการบดอาหารด้วย จระเข้พุ่งกระโจนได้สูงเกือบเท่าช่วงตัว มีประสาทตาและประสาทได้ตอบที่รวดเร็ว อีกทั้งยังมองได้รอบทิศเป็นมุม 180 องศา มันจึงสามารถมองเห็นวัตถุเหนือหัวและจับนกที่บินผ่าน หรืออาหารที่คนโยน

ให้ไว้ได้ก่อนตกถึงพื้น พวกมันจะกินอาหารเพียงวันละครั้ง คิดเป็นน้ำหนักประมาณ 3-5% ของน้ำหนักตัว จระเข้ตัวเมียจะวางไข่ปีละครั้ง เฉลี่ยครั้งละ 20-40 ฟอง โดยจะขุดหลุมเพื่อวางไข่บนฝั่ง

Crocodile

Crocodiles are large aquatic reptiles that live throughout the tropics in Africa, Asia, America and Australia. They tend to live in fresh water like rivers, lakes, wetlands and brackish water. These crocodiles that you see here, they are fresh water crocodiles. They are smaller than salt water crocodile. Crocodiles are ambush hunters, waiting for fish or land animals to come close, then rushing out to attack. Despite their appearance of being slow, they are very fast over short distance, even out of water. Crocodile are top predator in their environment. They grab their preys and drag into water to turn around the preys for tearing flesh. However, crocodile can survive long periods without food and rarely need to go hunting. They eat aquatic animals and small mammals. For the eggs of crocodile, sex is determined by temperature. Male is 31.6 °C besides they are female.

Crocodiles like to stay on land to keep warm and they release heat through their mouths. They often sleep with their mouths open. This animal is an ancient line age and are believed to be 200 million years old.

แมนดีไวฟ (Maned Wolf)



แมนดีว็อล์ฟ (Maned Wolf) Maned Wolf เป็นสัตว์จำพวกสุนัขที่ใหญ่ที่สุดในทวีปอเมริกาใต้ ลักษณะโดยทั่วไปของ Maned Wolf นั้น ส่วนด้านหน้าของขนแผงคอที่ตั้งตรงและยาว จะมีสีดำ และเมื่อถูกรูกรานหรือข่มขู่ จะพองขนแผงคอทำให้มีขนาดตัวใหญ่ขึ้น ส่วนลำตัวแคบ หูใหญ่และตั้งตรง ในตัวโตเต็มวัยจะมีความยาวของลำตัวถึง 1 เมตร เมื่อวัดจากหัวไหล่ และน้ำหนักประมาณ 20 - 25 กก.

ถิ่นที่พบอยู่ในทุ่งหญ้า และทุ่งหญ้าซาวานา ป่าละเมาะแห้งแล้ง พื้นที่น้ำขังริมป่าและบริเวณแม่น้ำ เช่น ปากแม่น้ำ Parnaiba ของบราซิลไปถึง Pampas del Heath ในเปรู และยังพบในอุรุกวัยและอาร์เจนตินาด้วย

Maned Wolf เป็นสัตว์ผิวเดียวเมียวเดียว และจะช่วยกันปกป้องอาณาเขตร่วมกัน มักใช้ปัสสาวะในการติดต่อสื่อสารกัน ซึ่งมีกลิ่นที่เด่นชัด คล้ายกับกลิ่นเบียร์หรือกัญชา สุนัขชนิดนี้เป็นสัตว์ที่กินทั้งเนื้อและพืช อาหารของมันได้แก่ ตัวนิ่ม กระต่าย สัตว์ฟันแทะ และสัตว์ขนาดเล็ก เช่น ปลา นก ไช้ นก สัตว์เลื้อยคลาน ผลไม้ตามฤดูกาล และพืชพรรณอื่นๆ

ManedWolf ตั้งท้องนาน 65 วัน ในสถานเพาะเลี้ยง ตกลูกครอกละ 1 - 6 ตัว

Maned wolf

Maned wolf is the largest dog of South America, like a large fox with reddish fur. This mammal is found in open and semi-open habitats, especially grasslands with scattered bushes and trees in South - Eastern Brazil and far South - Eastern Peru.

Maned wolf is the tallest of the wild dog. The adult animal stands almost 1 m tall at the shoulder. The long legs probably help them to see above tall grasses of their native habitat.

Maned wolf is also known for its distinctive smell, which has named "Skunk Wolf". Both male and female maned wolves use their urine to communicate to each other, because they are not in packs. This wolf hunts alone, usually between sundown and midnight. Wolf will kill its prey by biting on the neck or back and shaking it violently if necessary.

The maned wolf is good at hunting a small and medium - sized prey, like birds and even fish cluding small mammals typically rodents and hares.

แบล็คบัค (Black Buck)



แบล็คบัค (Black Buck)แบล็คบัค เป็นแอนทิลอพขนาดเล็กชนิดหนึ่ง พบทั่วไปในอินเดีย และยังพบบางส่วนในปากีสถานและเนปาล ในตัวผู้จะมีเขาที่มีลักษณะเป็นวงรอบ 3 - 4 เกรียว ยาวถึง 28 นิ้ว แบล็คบัคเป็นสัตว์ที่วิ่งเร็วที่สุดชนิดหนึ่ง โดยเฉพาะเมื่อวิ่งในที่ราบและสามารถวิ่งได้เร็วในระยะไกลกว่านกล่าทั่วไป

มักพบแบล็คบัคอาศัยอยู่บริเวณพื้นที่ป่าเปิด ทุ่งหญ้า และพื้นที่กึ่งทะเลทราย ในป่าเบญจพรรณแล้งหรือมีไม้หนาม แต่ต้องอาศัยอยู่ในพื้นที่ที่มีน้ำตลอด

พฤติกรรมของแบล็คบัคนั้น มักจะอยู่รวมกันเป็นฝูงตั้งแต่ 5 - 50 ตัว ฝูงของแบล็คบัคมีลักษณะเป็นฮาเร็ม โดยมีตัวผู้โตเต็มวัยหนึ่งตัวและตัวเมียโตเต็มวัยจำนวนหนึ่งและลูกๆ มักออกหากินตอนกลางวันในช่วงฤดูที่มีอากาศเย็น ถ้าอยู่ในช่วงฤดูร้อนจะออกหากินช่วงเช้าตรู่และบ่ายแก่ๆ นอกจากเวลานั้นจะเป็นเวลาพักผ่อน

นิสัยของแบล็คบัคออกจะเป็นสัตว์ที่ขี้อายและระวังตัวมาก เมื่อมีอันตรายตัวหนึ่งในฝูงจะกระโดดขึ้นไปในอากาศ และตัวอื่นๆ ในฝูงจะทำตาม หรือบางครั้งตัวเมื่อก็จะส่งเสียงเตือนฝูงถึงอันตราย มีอายุยืน 10-12 ปี

สามารถผสมพันธุ์ได้ตลอดปี โดยเฉพาะในช่วงเดือนมีนาคม - เมษายน และเดือนสิงหาคม - ตุลาคม ตัวเมียตั้งท้องนาน 5-6 เดือน ตกลูกครอกละ 1 ตัว ลูกแบล็คบัคหย่านนมเมื่ออายุ 5-6 เดือน และจะอยู่กับแม่ถึง 1 ปี

แบล็คบัคมักถูกล่าเพื่อเป็นกีฬา เพื่อเอาเนื้อและหนัง ถึงแม้ว่าอินเดียจะมีกฎหมายห้ามล่าอย่างเข้มงวดสำหรับสัตว์ที่กำลังหายากนี้ แต่ก็ยังมีการลอบล่าเป็นครั้งคราว

Black buck

Black buck is an antelope which is mainly found in India, and some parts of Pakistan and Nepal. This is one of the fastest land animal who is able to out run any mammals even cheetah.

They have been introduced in various parts of the world. Male and female black bucks look different, in male the upper body is black and the belly and eye rings are white. The light - brown female is hornless. The horns can be as long as 79 cm with 3 to 4 spiral turns.

The diet of Black buck mostly consists of grasses, it also eats pods, flowers and fruits to supplement its diet. The maximum life span recorded is 16 years and the average is 12 years.

ออริกซ์ (Orix)



ออริกซ์ (Orix) ออริกซ์โดยทั่วไปมี 4 ชนิด แต่ออริกซ์ที่อยู่ในเชียงใหม่เป็นชนิด Gemsbok สำหรับลักษณะทั่วไปของออริกซ์จะมีเขายาวตั้งขึ้นเกือบตรง ยาวประมาณ 75 - 120 ซม. ซึ่งจะมีเขาคู่ 2 เพศ แต่เขาในตัวเมียจะเล็กกว่า แต่ความยาวของเขาคู่เท่าๆ กัน ส่วนลำตัวยาว 160 - 190 ซม. ความสูงถึงไหล่ 110 - 120 ซม. และหนัก 150 - 200 กก.

ออริกซ์ทั้งหมดอาศัยอยู่ตามธรรมชาติในทวีปแอฟริกาตะวันออกและใต้ และมีการนำไปเลี้ยงในรัฐเท็กซัสและนิวเม็กซิโกของสหรัฐอเมริกา

สำหรับพฤติกรรมของออริกซ์นั้น ในตัวผู้ที่ไม่สร้างอาณาเขตของตนเอง จะอาศัยอยู่ในกลุ่มกับตัวเมียและลูกๆ ออริกซ์จัดว่าเป็นแอนทิลอปที่สามารถปรับตัวให้เข้ากับสภาพที่มีอาหารน้อย อยู่กระจัดกระจาย ความร้อนสูง และมีน้ำน้อยหรือไม่มีน้ำเลย ส่วนช่วงเวลาที่ออริกซ์ออกหากินนั้น มักจะเป็นตอนเช้าตรู่ และตอนบ่ายแก่ๆ อาหารของออริกซ์ ได้แก่ หญ้า หยาด และเล็มใบไม้จากไม้พุ่มหนาม

ออริกซ์ตัวเมียพร้อมผสมพันธุ์ที่อายุ 1.5 - 2 ปี ตั้งท้องนาน 8.5 - 10 เดือน ตกลูกครั้งละ 1 ตัว โดยตัวเมียเป็นสัตว์ที่กักลังจากตกลูกแล้ว และการที่เป็นสัตว์บ่อยๆ ทำให้ตัวเมียมีระยะตกลูกห่างกัน 9 เดือน

Gemsbok or Oryx gazella

Gemsbok is a large antelope who is found in arid regions of Africa. They have long straight horns which up to 30 inches, making them formidable weapons and have been found in both sexes but the horns of male are often shorter than female. This animal can survive in the dry environment like space food, little water or no water or even Sahara dessert, they can be found as well.

Gemsbok can go with out water tar many days or even weeks. Their diets consist mainly of grasses, thorny shrubs, leaves, wild melons, roots and tubers.

Gemsbok is gregarious and nomadic in nature, forming group that can range from 50 to 200 members. There is not a specific breeding season for gemsbok, female become sexually mature at about 2 years of age. The life of gemsbok is 18 years in the wild and up to 20 years in captivity.

ออริกซ์เขาดาบ Scimitar oryx or scimitar-horned oryx



รู้จักกันในอีกชื่อหนึ่งคือ Sahara oryx เป็นสายพันธุ์ออริกซ์ที่สูญพันธุ์ไปจากธรรมชาติแล้วตั้งแต่ปี ค.ศ. 2000 ก่อนหน้านั้นพวกมันเคยมีการกระจายพันธุ์อยู่ทางตอนเหนือของทวีปแอฟริกา ทางแถบประเทศเซเนกัล และอียิปต์ ชาวอียิปต์โบราณเลี้ยงพวกมันไว้เพื่อบริโภคและใช้เป็นเครื่องสังเวยแด่เหล่าเทพเจ้า ยังมีการเพาะพันธุ์พวกมันในกรุงโรมโบราณอีกด้วย เขาและหนังของพวกมันมีค่ามากในช่วงยุคกลางเป็นเหตุให้พวกมันถูกล่าเป็นจำนวนมาก อีกทั้งการเปลี่ยนแปลงของสภาพภูมิอากาศทำให้จำนวนของพวกมันลดลงอย่างรวดเร็ว

ลักษณะทางกายภาพของเจ้าออริกซ์เขาดาบคือเขาที่โค้งยาวไปด้านหลังอันเป็นเอกลักษณ์ทั้ง 2 เพศ แต่เขาของตัวเมียจะเรียกว่า เขาของพวกมันยาวได้ถึง 1-1.2 เมตรเลยทีเดียว เขาที่เรียวยาวของพวกมันเป็นเหตุให้หักง่าย ซึ่งตำนานของม้ามีเขายูนิคอร์นก็อาจมีต้นกำเนิดมาจากการที่คนในอดีตเห็นเจ้าออริกซ์ที่เขาหักออกไปนั่นเอง ออริกซ์เขาดาบมีความสูงจากกึ่งเท้าถึงช่วงไหล่ไม่ต่ำกว่า 1 เมตร ความยาวตั้งแต่ส่วนหัวจนถึงโคนหางประมาณ 1.4 - 2.4 เมตร และส่วนหางยาวประมาณ 45 - 60 เซนติเมตร พวกมันมีขนที่ลำตัวและขาเป็นสีขาว ส่วนคอจะเป็นสีน้ำตาลแดง มีแถบสีดำที่หน้าไล่ตั้งแต่หน้าผากไปจนถึงจมูก ลูกออริกซ์เขาดาบเมื่อเกิดมาจะมีสีขนออกเหลืองและยังไม่มีลายแถบบนหน้า ขนสีขาวของพวกมันช่วยในการสะท้อนแสงอาทิตย์และรังสีความร้อนในทะเลทรายได้เป็นอย่างดี กีบเท้าจะมีขนาดใหญ่และแผ่คล้ายจานทำให้พวกมันสามารถเคลื่อนที่บนพื้นทรายได้ดี อีกทั้งพวกมันยังมีกลไกในการควบคุมอุณหภูมิของร่างกายให้ขึ้นสูงได้ถึง 46.5 องศาเซลเซียส เพื่อป้องกันน้ำระเหยออกจากตัวได้อีกด้วย

ออริกซ์เขาดาบเป็นสัตว์สังคม เดินทางกันเป็นกลุ่มตั้งแต่ 2 - 40 ตัวต่อฝูงโดยมีจำฝูงเป็นตัวผู้ พวกมันออกหากินตั้งแต่ช่วงกลางวันจนถึงพลบค่ำ ตัวผู้มักต่อสู้กันเสมอแต่ไม่ถึงกับยึดเยื้อและรุนแรงมากนัก อาหารของพวกมันคือหญ้าหายาบ รากไม้ ใบไม้ พืชสมุนไพร พวกมันเริ่มเข้าสู่ช่วงเจริญพันธุ์เมื่ออายุได้ 1.5 - 2 ปี โดยมีระยะตั้งท้องไม่เกิน 332 วัน ปัจจุบันมีการเพาะเลี้ยงขยายพันธุ์ออริกซ์เขาดาบในสถานอนุรักษพันธุ์สัตว์ในประเทศเซเนกัล ตุนิเซีย และโมร็อกโค โดยได้รับการสนับสนุนจากองค์กรต่างๆ และได้มีการปล่อยกลับคืนสู่ธรรมชาติเป็นชุดแรกในปี 2016 นี้เอง

Scimitar oryx

The scimitar oryx or scimitar-horned oryx (*Oryx dammah*), also known as the Sahara oryx, is a species of *Oryx* extinct in the wild since 2000. It formerly inhabited all of North Africa. It has a long taxonomic history since its discovery in 1816 by Lorenz Oken, who named it the *Oryx algazel*. This spiral-horned antelope stands a little more than 1 metre (3.3 ft) at the shoulder. The males weigh 140–210 kg (310–460 lb) and the females weigh 91–140 kg (201–309 lb). The coat is white with a red-brown chest and black markings on the forehead and down the length of the nose. The calves are born with a yellow coat, and the distinguishing marks are initially absent. The coats change to adult coloration at 3–12 months old.

The scimitar oryx was once widespread in northern Africa. Its decline began as a result of climate change, and later it was hunted extensively for its horns. Today, it is bred in captivity in special reserves in Tunisia, Morocco and Senegal. The scimitar oryx was domesticated in Ancient Egypt and is believed to have been used as food and sacrificed as offerings to gods. Wealthy people in Ancient Rome also bred them. The use of their valuable hides began in the Middle Ages. The unicorn myth may have originated from sightings of a scimitar oryx with a broken horn.

เสือโคร่งไซบีเรีย Siberian tiger (Amur tiger)



เสือโคร่งไซบีเรียเป็นชนิดย่อยที่มีขนาดใหญ่ที่สุดและมีสีสว่างที่สุด เคยมีรายงานว่าวัดขนาดได้ถึง 13 ฟุตจากปลายจมูกถึงปลายหาง หนักถึง 360 กิโลกรัม มีขนที่คอ หลัง และท้องฟูยาวกว่าชนิดย่อยอื่น ๆ เพราะอยู่ในเขตหนาว

เป็นสัตว์ที่อยู่อาศัยในเขตหนาวมีหิมะปกคลุม พบแถบไซบีเรียบริเวณตอนเหนือของประเทศเกาหลีเหนือและจีนตะวันออกเฉียงใต้ของรัสเซีย พบในพื้นที่ป่า Temperate woodland ป่าสนเขาในเขตหนาวในธรรมชาติจำนวนลดลงมาก ลำตัวเลี้ยงลูกด้วยนมเป็นอาหาร ถ้าเป็นสัตว์เลี้ยงลูกด้วยนมขนาดกลางและขนาดเล็กจะกัดที่บริเวณหลังคอ แต่ถ้าเป็นสัตว์ขนาดใหญ่ เช่น กวางป่า กระตัง วัว จะกัดที่บริเวณคอหอย ปกติเสือ 1 ตัวจะกินเนื้อประมาณ 25-35 กิโลกรัม อิ่มไปประมาณ 4-6 วัน ถ้าตัวเมีย 1 ตัว เลี้ยงลูก 2 ตัว จะล่าสัตว์ที่น้ำหนักตัว 100 กิโลกรัมอิ่มได้ 2 วัน

เสือโคร่งเป็นสัตว์ที่อยู่อาศัยตามลำพัง และจะอยู่เป็นกลุ่มเล็ก ๆ ในช่วงผสมพันธุ์ตัวผู้มักไม่ค่อยเกี่ยวข้องกับการดูแลลูก ตัวเมียตั้งท้องนานประมาณ 100-120 วัน ออกลูกครั้งละ 1-3 ตัว เฉลี่ย 2 ตัว เลี้ยงลูกจนลูกอายุประมาณ 18-30 เดือน ลูกเริ่มกินอาหารที่เป็นเนื้อ มื้อแรกอายุประมาณ 2 เดือน และเริ่มล่าอาหารได้เองอายุประมาณ 18-20 เดือน

Siberian tiger (Amur tige)

The Siberian tiger (*Panthera tigris altaica*), also known as the Amur tiger, is a tiger subspecies inhabiting mainly the Sikhotealin mountain region with a small population in southwest Primorye Province in the Russian Far East. The Siberian tiger once ranged throughout all of Korea, north-eastern China, Russian Far East, and Eastern Mongolia. In 2005, there were 331–393 adult and subadult Amur tigers in this region, with a breeding adult population of about 250 individuals. The population had been stable for more than a decade due to intensive conservation efforts, but partial surveys conducted after 2005 indicate that the Russian tiger population was declining. By 2015, the Siberian tiger population had increased to 480–540 individuals in the Russian Far East, including 100 cubs.[2][3] A more detailed census revealed a total population of 562 wild Siberian tigers in Russia.[4]

The Siberian tiger and Bengal tiger subspecies rank among the biggest living cats. An average adult male Siberian outweighs an average adult male lion by around 45.5 kg (100 lb) A comparison of data on body weights of Siberian tigers indicates that up to the first half of the 20th century both males and females were on average heavier than post-1970 ones. Today's wild Siberian tigers are smaller than Bengal tigers. Their reduced weight as compared to historical Siberian tigers may be due to a combination of causes: when captured, they were usually sick or injured and involved in a conflict situation with people. Results of a phylogeographic study comparing mitochondrial DNA from Caspian tigers and living tiger subspecies indicate that the common ancestor of the Amur and Caspian subspecies colonized Central Asia

from eastern China via the Gansu–Silk Road corridor from eastern China, and then subsequently traversed Siberia eastward to establish the Amur tiger population in the Russian Far East.

เสือขาว (White Tiger)



เสือขาว (White Tiger) เสือขาวไม่ใช่เสือเผือก เพราะเสือเผือกจะต้องไม่มีสีใดๆ หรือไม่มีลายแถบนอกจากสีขาว ขณะที่เสือขาวมีขนสีขาวคาดดำหรือน้ำตาล มีตาสีฟ้า ซึ่งเสือเผือกจะมีตาเป็นสีแดง ส่วนจุดเด่นอื่นของเสือขาวคือจะมีจมูกและฝ่าเท้าสีชมพู ความจริงแล้วเสือขาวก็คือเสือโคร่งเบงกอลที่มียีนส์ขนสีขาวแทนสีส้มนั่นเอง แต่อย่างไรก็ตามเสือโคร่งขาวได้สูญพันธุ์ไปจากธรรมชาติของอินเดียแล้ว ตัวสุดท้ายที่มีผู้พบเห็นเป็นลูกเสือตัวผู้ที่ถูกจับได้มาจากริวา ในตอนกลางของอินเดีย โดยมหาราชาแห่งริวาในปี พ.ศ. 2494 มีชื่อว่า โมฮัน เสือโคร่งขาวเกือบทั้งหมดมีอยู่ในสวนสัตว์ และแหล่งเพาะเลี้ยงต่างๆ ทั่วโลก และเสือโคร่งขาวที่เห็นในปัจจุบันก็ล้วนแต่เป็นลูกหลานของโมฮันทั้งสิ้น

ชาวป่าอินเดียเชื่อว่าเสือโคร่งสีขาวเป็นพญาเสือและเป็นเทพเจ้าผู้ทรงพลัง ดังนั้น จึงนิยมล่าเอาส่วนต่างๆ ของร่างกายเสือขาว เช่น หนวด หน้หน้าผาก หน้ส่วนไหล่ (เพื่อนำมาเป็นผ้าคลุมไหล่ของหัวหน้าเผ่า) เล็บ เขี้ยว หาง มาเป็นเครื่องรางของขลัง จนเป็นสาเหตุให้เสือขาวสูญพันธุ์ในที่สุด

ในอดีต เคยมีเสือโคร่งอยู่เป็นจำนวนมาก ในป่าไม้และทุ่งหญ้าอุดมสมบูรณ์ อาณาเขตของมันไกลถึงชายฝั่งมหาสมุทรอาร์กติก ซึ่งแสดงถึงอาณาเขตที่กว้างขวางกว่าในปัจจุบันมาก มีนิสัยขี้ร้อน ชอบอยู่กับน้ำและอาศัยอยู่ในป่าลึกที่เย็นชื้นในเวลากลางวัน

ในสภาพการเพาะเลี้ยงเสือขาวอาจมีอายุยืนถึง 20 ปี จะตกลูกครั้งละ 3 - 4 ตัว ลูกของเสือขาวที่มีขนสีเหลืองเรียกว่า พันทางแต่ก็มีพันธุกรรมของเสือขาวอยู่ในเลือด ดังนั้น ลูกรุ่นต่อมาจึงมีโอกาสเป็นสีขาวได้เช่นกัน

White tiger

A white tiger is bengal tiger with a recessive gene that makes the pale coloration. So they can be called snow - white or "pure white" but white tigers are not albinos; true albino tiger would not have stripes. They have a pink nose, pink paw pads, ice - blue eyes, and white to cream - coloured fur with black or chocolate - coloured stripes. In medical problem, it's also said, white tigers are from inbreeding procession; mother with son and father with daughter give the poor gene like this. There is one thing sticks in the poor gene of this animal is cross - eyes, sway back and leak dental pad. Some have wounded and it's hard to cure as well.

Currently, several hundred white tigers are in captivity worldwide with about 100 of them in India and their numbers are on the increase. In the world, there are 250 white tiger. In CNS, there are 12 individuals white tigers. There are 2 in Predator prowl zone and you can see 2 more in Jaguar trail. However, if you'd like to see baby white tiger, you can go to photo corner.

สุนัขจิ้งจอกสีทอง (Golden Jackal)



สุนัขจิ้งจอกสีทอง (Golden Jackal) ลักษณะทั่วไปของสุนัขจิ้งจอก จะมีขนหยาบสั้น สีเหลืองหรือสีทองจาง ปลายขนมีสีน้ำตาล ซึ่งสีของขนจะผันแปรไปตามฤดูกาลและถิ่นที่อยู่อาศัย อีกทั้งยังมีต่อมกลิ่นบริเวณใบหน้าและทวาร และบริเวณอวัยวะเพศ ในตัวเมียมีเต้านม 4 - 8 เต้า

สุนัขจิ้งจอกอาศัยอยู่ในทุ่งหญ้า savanna ที่เปิดโล่ง ทะเลทราย ทุ่งหญ้าแห้งแล้ง ทางตอนเหนือและตะวันออกของทวีปแอฟริกา รวมไปถึงตะวันออกเฉียงใต้ของยุโรป และเอเชียใต้

พฤติกรรมของสุนัขจิ้งจอกนั้นจะอาศัยอยู่ตามลำพัง หรือเป็นคู่ หรือเป็นกลุ่มเล็กๆ คู่ของตัวผู้และตัวเมียจะอยู่ด้วยกันตลอดชีวิต และจะหวงอาณาเขต โดยทำเครื่องหมาย เพื่อป้องกันแนวเขตไว้ สุนัขจิ้งจอกส่วนใหญ่จะมีกิจกรรมในเวลา กลางคืน แต่ก็อาจมีกิจกรรมตอนกลางวันบ้าง มักจะล่าเหยื่อจำพวกสัตว์แทกซ์ที่มีขนาดตัวใหญ่ถึง 4 - 5 เท่าของสุนัขจิ้งจอก บางครั้งก็จะล่าลูกๆ ของเหยื่อด้วย อีกทั้งสุนัขจิ้งจอกมีการได้ยินที่ดีมาก จึงช่วยในการแยกแยะเหยื่อขนาดเล็กในพงหญ้าได้

บางครั้งสุนัขจิ้งจอกจะตามนักล่า เช่น สิงโต หรือสัตว์พวกแมวขนาดใหญ่ เพื่อกินซากสัตว์ของนักล่าเหล่านั้นซึ่งทิ้งไว้ สุนัขจิ้งจอกมีอายุยืนถึง 16 ปี ในสถานเลี้ยงดู และ 8 - 9 ปี ในธรรมชาติ

ในส่วนของ การขยายพันธุ์ สุนัขจิ้งจอกพร้อมผสมพันธุ์เมื่ออายุ 11 เดือน ตั้งท้องนาน 9 สัปดาห์ ตกไข่ครั้งละ 6 - 9 ตัว น้ำหนักแรกเกิดประมาณ 200 - 250 กรัม สุนัขจิ้งจอกสามารถผสมพันธุ์กับสุนัขบ้านอื่นๆ ได้ เช่น Siberian Husky ซึ่ง ลูกที่เกิดมาจะถูกเรียกว่า sniffer dogs หรือสุนัขดมกลิ่น

Golden jackal

Golden jackal is the largest jackal species in the world found in Europe, Asia and Northern African. Eventhough they look so small and cute like the one you see here but in fact they can take down the animal that bigger than themselves because the jackal hunt together in a pack.

They are feeder with a diet which consists of 54% animal food and 46% plant food. It is a very capital hunter of small to medium sized prey such as rabbits, rodents, birds, insects, fish and monkeys.

The hearing is very excellent that they can identify small prey hiding in the bush.

นกกาบบัว (Painted Stork)



นกกาบบัว (Painted Stork) มีอีกชื่อหนึ่งว่า JanghilหรือDokh เป็นนกลุยน้ำขนาดใหญ่ในพวกนกกระสาในวงศ์ Ciconiidae มีรูปร่างสูงและเพรียว สูงประมาณ 90 ซม. ลักษณะเด่นอยู่ที่ขนด้านในของปีก มีสีชมพูที่สดใส เหมือนกลีบดอกบัว ซึ่งเป็นที่มาของชื่อนกกาบบัวนั่นเอง นอกจากนี้ยังมีขาและจงอยปากด้านล่างเป็นสีชมพูอีกด้วย ทั้งตัวผู้และตัวเมียมีลักษณะเหมือนกัน แต่ตัวเมียมีขนาดเล็กกว่า

ถิ่นอาศัยพบในพื้นที่น้ำขัง หนองน้ำ และพื้นที่น้ำท่วม พบอยู่ในหลายประเทศ เช่น อินเดีย ปากีสถาน ศรีลังกา เขมร เวียดนาม และพบเล็กน้อยในประเทศไทย

มักอาศัยอยู่รวมกันเป็นกลุ่มใหญ่ๆ ใกล้แหล่งน้ำ ร่วมกับนกสกุลอื่นๆ โดยจะทำรังขนาดใหญ่บนต้นไม้ใกล้กับริมน้ำ ซึ่งรังมักทำจากกิ่งไม้และบุด้วยใบไม้ นกกาบบัวสื่อสารกันโดยทำเสียงดังจะใช้จงอยปากกระทบกันหรือการแสดงอารมณ์ที่เห็นได้ชัด เช่น กระพือปีกเข้าหากัน หรือกางปีกออก และเมื่อนกกาบบัวมีอายุครบ 18 เดือนแล้ว นกชนิดนี้แทบจะไม่มีเสียงร้องให้ได้ยินอีกเลย

ช่วงฤดูผสมพันธุ์จะเกิดขึ้นหลังจากสิ้นสุดฤดูฝน ตัวเมียออกไข่ 2 - 5 ฟอง โดยทั้งตัวผู้ ตัวเมียจะช่วยกันกกไข่นาน 27 - 32 วัน

Painted stork

The painted stork is a tall and slender bird, standing about 3 feet tall. It is mostly white in colour, with black and white markings on its wings and chest feathers. It also has light pink on its lower back. Its legs are pink also. Both male and female look the same, though the female is slightly smaller in height. Their favorite food is fish, though sometime they eat frogs.

This species of stork can be found in the freshwater marshes, ponds and flooded fields of India, Pakistan, Sri Lanka, eastern China, Cambodia and Vietnam. It is also found in small number in Thailand. It is a protected species in this time.

Painted storks live together in large colonies near water. Breeding season for the painted stork is at the end of the rainy season. The female stork lays at 3 to 5 eggs and then the incubation lasts for 27 to 32 days. Both parents incubate their eggs and take care of their young. When the storks are young, they are able to make a loud call to attract the attention of their parents, but by the time they are 18 months old they are practically voiceless, just like the adult storks.

หมีควาย (Asiatic Black Bear)



หมีควาย (Asiatic Black Bear) หมีควาย ยังมีอีกหลายชื่อ เช่น Thibetan black bear, Himalayan black bear หรือ moon bear เป็นหมีขนาดกลาง ขนสีดำ มีเล็บแหลมคม มีเครื่องหมายรูป “V” สีขาวหรือสีครีมที่บริเวณหน้าอกชัดเจน อีกทั้ง หมีควายยังมีความใกล้เคียงกับ American black bear ซึ่งมาจากบรรพบุรุษหมียุโรป หมีควายมีขาหน้าที่

แข็งแรงและเล็บที่คม ซึ่งช่วยให้หมีปีนต้นไม้ได้ดี โຕเต็มที่จะมีความสูง 130 - 190 ซม. ตัวผู้หนัก 100 - 200 กก. ขณะที่ตัวเมียหนัก 50 - 125 กก.

หมีควายพบในเอเชียตะวันออกเฉียงใต้ ออสเตรเลีย บังคลาเทศ ภูฏาน เขมร ไทย จีน อินเดีย ญี่ปุ่น เกาหลีเหนือ ลาว เวียดนาม มาเลเซีย เนปาล ซึ่งมีแหล่งอาศัยอยู่ในพื้นที่ป่า ที่เป็นเขาเล็กๆ และเขาขนาดใหญ่

หมีควายชอบอยู่ตามลำพัง ยกเว้นแม่ที่จะอยู่กับลูก เป็นสัตว์หากินกลางคืน แต่บางพื้นที่ก็อาจออกหากินช่วงกลางวันด้วย แต่ช่วงกลางวันส่วนใหญ่แล้วจะนอนในถ้ำหรือบนต้นไม้

สำหรับมนุษย์แล้วหมีควายถือว่ามีความดุร้ายมาก หากทำให้มันตกใจจะโจมตีทำร้ายมนุษย์ได้ทันที หมีควายมีอายุยืนกว่า 30 ปีที่เดียวในสวนสัตว์ แต่ในธรรมชาติมีอายุที่ไม่แน่นอน

หมีควายโตเต็มวัยพร้อมผสมพันธุ์เมื่ออายุ 3 - 4 ปี ตัวเมียให้ลูกครั้งละ 3 - 4 ตัว

Asian Black bear

The Asia Black bear is a medium size bear found from the east to west of the Asian continents. This bear is mostly found in mountainous areas but also met in lower land as well. Male black bear weighs between 100 - 218 kg and female 50 - 125 kg. They have black fur with a distinctive white or cream "V" making on the chest which look similar to crescent earn them another nickname for "Moon Bear". They are excellent tree climber, their climbing skill help them reach for fruit and nuts in the tree to make up their diets. Asian Black bears are known to eat carrion, sometimes attack live stock and taken when available but they still be more vegetarian than the other bears. This bear has been known to be quite aggressive towards human beings. Although they have been numerous records of bear attack and kill human, they still less aggressive than sun bear. Black bears who live in a tropical areas do not need hibernation unlike their relative in the Northern range that need a long sleeping during the winter for 5 months. Due to their size and disposition, adult bears have few natural enemies.

หมาป่าเกรวูล์ฟ (Gray Wolf)



หมาป่าเกรวูล์ฟ (Gray Wolf) หรือรู้จักกันในชื่อ Timber Wolf หรือ Wolf เป็นสัตว์เลี้ยงลูกด้วยนม และยังเป็นสมาชิกที่ใหญ่ที่สุดของวงศ์หมาป่า (Canidae) เป็นสัตว์ที่เต็มไปด้วยพลังกำลัง มีหน้าที่คล้ายสุนัข หางใหญ่เป็นพวง ขาวาว และมีเท้าใหญ่ ขนสั้นและแข็ง ปลายเล็บที่ช่วยให้ง่ายไปบนพื้นที่ลื่นได้ดี มีหลอดเลือดพิเศษทำให้แผ่นอุ้งเท้าไม่แข็งตัว เมื่อจมอยู่ในพื้นที่เต็มไปด้วยหิมะ อีกทั้งมีต่อมกลิ่นอยู่ระหว่างนิ้วเท้า สามารถทั้งร่องรอยกลิ่นไว้ ช่วยให้หมาป่าตัวอื่นๆ ติดตาม

กลืนได้ในพื้นที่กว้างอย่างมีประสิทธิภาพ ขนฟู 2 ชั้น ชั้นแรกประกอบด้วยขนที่ใช้ป้องกันมีลักษณะหยาบเพื่อให้ไล่น้ำและฝุ่น ขนชั้นที่ 2 จะอยู่ด้านในใช้ป้องกันน้ำอีกด้วย

Gray Wolvesตัวที่โตเต็มวัย วัดได้ยาวถึง 2 เมตร จากจมูกถึงปลายหาง หนักประมาณ 80 กก. มีความสูงถึงไหล่ 0.5 - 1.0 เมตร ซึ่งตัวเมียมีขนาดตัวเล็กกว่าตัวผู้ครึ่งหนึ่ง Gray Wolves ถูกพบมากและกระจายไปตามพื้นที่ของทวีปอเมริกาเหนือ ยุโรป และตะวันออกกลาง Gray Wolves สร้างกลุ่มที่มีจำนวนสมาชิกประมาณ 24 ตัว เพื่อช่วยกันล่าสัตว์กินพืชขนาดใหญ่ เช่น กวาง คาร์ibu และมูส โดยการล่าเหยื่อมักเกิดขึ้นในช่วงแรกของตอนเย็น จนกระทั่งเช้าของอีกวัน ในสังคมของ Gray Wolves จะมีการจัดลำดับชั้นอย่างเคร่งครัด บางตัวมีตำแหน่งสูงและบางตัวมีตำแหน่งต่ำ เป็นสัตว์ผัวเมียเดี่ยวตลอดชีวิต ภายในแต่ละกลุ่มจะมีเพียงตัวผู้และตัวเมียที่เป็นผู้นำ เรียกว่า alpha pair ซึ่งจะผสมพันธุ์กันได้

Gray Wolves (เฉพาะ alpha pair) จะผสมพันธุ์ปีละ 1 ครั้ง ตั้งท้องนาน 2 เดือน ออกลูกครั้งละ 4 - 7 ตัว โดยมีตัวเมียตัวอื่นๆ ช่วยกันเลี้ยงลูก ลูกสุนัขจะหย่านนมหลังจากอายุได้ 45 วัน อายุยืน 8 - 12 ปี

Gray wolf

Gray wolf is the largest wild member of the wolf (canidae) family. They are found in Eurasia and North America. They prefer to live in temperate forests, deserts, mountains tundra, grassland and even urban areas. They are not only grey colour but also grayish - brown, white, red, brown or even black colour. Their colour depend on environment.

For example, the wolves who live in cold area have white fur to camouflage themselves in snow. The coats have 2 layers and can be shed in late spring or early summer. They commonly live in pack from 2 – 20 members. Wolf packs are strongly hierarchic communities, with a dominant breeding "Alpha pairs" and others call "Beta". This animal is territorial. Their territory is close to 200 km² and they mark their areas by urine.

Gray wolf eats any meat that is available and sometime carrion or even garbage. The howling of this wolf helps pack members to communicate and call their pack to a specific location. Although they are wild animal, some people keep them as pet and working animal because they can be trained easily.

พูมา (Puma)



พูมา (Puma) รู้จักกันในชื่อ Cougar หรือ Mountain Lion (สิงโตภูเขา) เป็นสัตว์จำพวกแมวขนาดใหญ่ มีขนสีน้ำตาลแกมเหลือง อ้วนท้วนได้ มีรูปร่างแข็งแรง ขาหลังใหญ่กว่าขาหน้า ตัวผู้ใหญ่กว่าตัวเมีย ในตัวผู้หนัก 36 - 120 กก. ส่วนตัวเมียหนัก 29 - 64 กก.

พูมามีที่อยู่อาศัยกว้างขวางที่สุดในบรรดาแมวป่า พบระหว่างเส้นรุ้ง 110 องศา จากทางเหนือของ Yukon ในแคนาดา ไปจนถึงทางใต้ของเทือกเขาแอนดีส ทั้งด้านของชิลี และอาร์เจนตินา

พูมาเป็นสัตว์หวงอาณาเขตมากกว่าสัตว์จำพวกแมวทั้งหมด แต่เป็นสัตว์ขี้อายชอบอยู่ตามลำพัง มักหลีกเลี่ยงการต่อสู้ ยกเว้นบางทีจะต่อสู้กันอย่างรุนแรงเพื่ออาณาเขต ซึ่งจะเกิดขึ้นโดยเฉพาะในตัวผู้เท่านั้น

พูมาวิ่งเร็วได้ถึง 70 กม.ต่อชั่วโมง กระโดดได้ไกลถึง 6 เมตร จากจุดที่ยืนอยู่และกระโดดในแนวตั้งขึ้นไปได้ถึง 2.5 เมตร และยังสามารถกระโดดขึ้นต้นไม้สูงถึง 3.6 เมตร ได้ในขณะที่คาบวางอยู่ในปาก ซึ่งที่เด่นชัดอีกอย่างหนึ่งคือ พูมาไม่สามารถคำรามได้ แต่เสียงจะคล้ายกับสัตว์พวกแมวขนาดเล็กตัวผู้ 1 ตัว สามารถผสมพันธุ์กับตัวเมียได้หลายตัว ตัวเมียตั้งท้องนาน 82 - 96 วัน ออกลูกทุกๆ 2 ปี ครอกละ 1 - 6 ปี

Puma

For the last animal on the left hand here is Puma.

Puma, Cougar, mountain lion, catamount or panther, these are the varieties of the name for this animal which is depending on the region.

Puma is the mammal of the cat family native to the American countries. It's the 2nd largest cat in the American continents after the jaguar.

Their food does not consist of mammals or ungulates like deer and domestic cattles but also insects and rodents. Puma live in dense underbrush and rocky areas, but they can also live in open areas.

Puma will be territorial and persists when the population density is low.

Like all cats, puma is a solitary animal. Only mothers and cubs live in pack, while adults male come in pack only mating season.

The gestation period is approximately 91 days and they give 2 cubs of litter.

บทสรุปและกล่าวอำลา

สำหรับการนั่งรถชมสัตว์ในโซนแรก Predator Prowl ในคำคืนนี้ก็ได้สิ้นสุดลงแล้ว นี่เป็นแค่ส่วนหนึ่งในอีกหลายหมื่นหลายแสนชีวิตของสัตว์นักล่าในธรรมชาติ ซึ่งล่าเพื่อที่จะมีชีวิตรอดต่อไป แต่ถึงแม้สัตว์จะมีขนาดใหญ่และดุร้ายเพียงใด ปัจจุบันกลับพบว่าสัตว์นักล่าที่สวยงามหลายๆ ชนิดกำลังจะสูญพันธุ์ โดยส่วนใหญ่เกิดจากการล่าของมนุษย์นั่นเอง และหากเราไม่ร่วมช่วยกันอนุรักษ์สัตว์ป่าและสิ่งแวดล้อมแล้ว ในอนาคตข้างหน้าอาจไม่มีสัตว์ป่าหลงเหลือให้เราศึกษาอีกเลย

และสำหรับโซนที่ 2 Savanna Safari โซนชมสัตว์กินพืช เชิญขึ้นรถลากได้อีกฟากหนึ่งของตัวอาคารลานนาวิลเลจ แต่ก่อนไปขึ้นรถโซนที่ 2 เรามีการแสดงน้ำพุดนตรี ณ กลางสระน้ำ Swan Lake ให้ท่านได้ชมร่วมกันเวลา 2 ทุ่ม และอีกรอบคือ 3 ทุ่ม 10 อย่าลืมสำรวจตรวจสอบสัมภาระก่อนลงจากรถนะครับ สำหรับคำคืนนี้ เทียวให้สนุกนะคะ(ครับ) ราตรีสวัสดิ์ สวัสดิ์ค๊ะ(ครับ)

After Predator prowl zone, for the new ticket, you have to be on the tram car again at savanna station at 9.30. If you're already done for 2 zones, then you can walk around swan lake or jaguar trail. Thank you all the guest for visiting us and have a good time. สวัสดิ์ค๊ะ/ครับ